TELEFON:
Kitap 13-66
Sektlar 14-75
Partiat 3-75
Şähär bylege 4-58
Şähär tel. 13-44
Tannar bylege 12-46
Tatau bylege 9-01

„КЗЫЛ ТАТАРСТАН“
Kəndəlek gəzit-Partiə Өlkə Komitite, Yzək Başqarma, Tatprofsovit həm Şəhər Sovitь orgnь.
BRƏMNƏP BƏJƏSE 5 TIEN.

ADRIS:
г. Казань, Чернышевская ул. д. № 21, ред. газ. «Кзыл-Татарстан»
9 nce jыl soja

QZЫL TATARSTAN

Brləşegez өeten denja eşcələre!
Çomoja, 13 dikəber 1929 jыl. № 264 (2654)

AZЫLU BƏJƏSE: 1 ajoja - 80 t., 3 ajoja - 2 s. 30 t., 6 ajoja - 4 s. 50 t., 1 jloja - 8 s. 50 t.,
CIT ILLƏRGƏ: 1 jloja - 15 s., 6 ajoja - 10 s., 3 ajoja - 5 sum.
POTPISKЫLAR taratu bylegudə, cit şəhərlərdəge agintlarda, S. S. S. R. dəge өeten poctь bylklere həm kontorlarnda alына.

Kustarcыlыq həm hənərcelek kopiratsiəsndə

xisap biry həm sajlau kampaniəse.

Bүrlыq partiə komititlarына·

15 nce dikəbrdən 15 nce qinvarqa qədər bulqan vaqt ecndə, kustarcыlыq həm hənərcelek kopiratsiəsndə xisap biry həm sajlau kampaniəse ytkərələcək.

Sunqь vaqtlarda kustarcыlыq-hənərcelek kopiratsiəseneң eşndə ber qədər zur qna kimcelklər buldь. Məsələn: kustarlar həm çitəkce kadrlar arasnda sьjnfi jaqtan cit ilimintlar bulu, casnьjlar blən eş ity, ajrьm ərtillərdə sьjnfi julnь bozu həm praktikьda uпqa tajpьlu faktlarь şiklle kyrenşlər.

Şunьң өcen də, aldaqь xisap biry həm sajlau kampaniəse, kustar, hənər kopiratsiəseneң həmme tarmaqlarыньң da eşlərndəge kimcelklərne tulьraq acuqa həm alarnь kisken rəyeştə өterygə xzmət itərgə tieş. Kampaniəgə xəzrlek eşlərə barqan vaqtta həm kampaniə yze ytkərlgən vaqtta, kustarlar sostafьn həm çitəkce kadrlarnь cit ilimintlardan tazartuqa, sьjnfi julnь bozu həm praktikьda uпьq tajpьlьşь kyrenşlərə blən kərəşygə пьq iqtibar birrgə kirək bulьr. Şunьң blən brgə, xisap biry həm sajlau kampaniəse şundьj itep ytkərelrgə tieş ki, kustar - hənər kopiratsiəseneң өeten eşndə, iң əhəmmiətlə xuçalьq həm ojştьru burclarьn praktikьda tormşqa aşьrunь kəcəjty julnda tamьrnnan uq yzgəreş tudьrrlьq bulsьn. Finans eşlərən (paj çiu, fklatlar tartu, kapital əjləneşən kəcəjty), produksiəne arzanajtu həm anьң sьjfatьn jaxşrtu (xzmət dissiplinasьn kytəry, ratsionallaştьru, rasxotlarnь qsqartu) hənərcelknəң jaңa tarmaqlarьn, ajruca alqanda xatьn- qzlar xzmətce tarmaqlarьn qulqa təşery həm xzmət ələrenəң jaңa qallaularьn kopiratsiəgə tartu eşlərən tikşerygə həm şul julda kiləcəkkə praktik caralar bilgeləygə [illegible] bireirgə tieş. Jarlılar [illegible] riditlarьn tulьsnca faj- [illegible] aylaj itep [illegible] ilimintlarьnьң partiə [illegible] sьnьң kyrə torqan caralarына kisken rəyeşlə qarşьlьq kyrsətylərə, təzeişnəң bu oleşndə də jaxşь uq qna kəcle kyrenələr.

Xisap biry həm sajlau kampaniəse uпajь blən ytkərelə torqan caralar da, qəmymən doşman kəcləreneң həm kopiratsiəgə borьn tqqan cit ilimintlarnьң nьq həm aktif qarşьlqlarына ocrajəcəqlar. Şunьң өcen, kustarlarnь həm jarlь—urta xəllelər massьsьn xisap biry həm sajlau kampaniəse burclarь tirəsenə ojştьru eşenə ajruca əhəmmiətle təs birrgə kirək. Xisaplarnь həm eş plannarьn tikşrgən vaqtta, yz ara tənqitnə həm kopiratif dimokratiəsə prinsiplarьn kiң kyləndə çəjəp çinəry blən, kopiratif massьsьnьң aktiflьqь kytərelrgə tieş.

Өlkə Komititь barlьq partiə ojşmalarына bu kampaniəne ytkərygə tieşncə iqtibar birrgə təqdim itə. Өlkə Komititь partiə komititlarь aldына konkrit burclar itep tybəndəgelərne quja:

1) Kanton həm rajonnarda kampaniəgə - xəzrlek eşlərə plannarьn bik çntkləp tikşerrgə həm kampaniəneң yzen unşlь itep ytkərrgə.

2) Xisap biry həm sajlau kampaniəsenə qədər, ererək kopiratiflarnьң fraksiə eşlərə turnda partiə ojşmalarnda doklatlar qujarqa.

3) Kommunislar arasnnan da, şulaj uq partiəsez kustərlar arasnnan da ərtillər өcen çitəkce kadrlarnь bik iqtibar blən sajlarqa.

4) Aparatnь həm kustarlar sostafьn tazartuqa ajruca çntkləp çitəkcelek itərgə, tazartu komisiələren kirək bulqan qədər kommunislar kadrlarь blən tə'min itərgə.

5) Stina gəzitlərndə həm jarlьlarnьң, xatьn — qzlarnьң, jəşlərneң maxsus çiьlşlarь arqьlь jarlь - urta xəlle massь arasnda hənər kopiratsiəseneң həm kampaniəneң burclarьn təşnderrgə.

6) Kampaniəgə qatnaşь өcen çəmaqət ojşmalarьn həm tybənge Sovit orgnnarьn tartrqa.

7) Kampaniə vaqtında yz ara tən- [illegible] tulьraq kinəjty həm [illegible] sajlaqan vaqtta [illegible] həm volslarda partiə komititlarь ojştьrrqa həm bu komititlarnьң eşlərenə Tatkuspromsojuz tarafnnan çibərelə torqan eşcelərne tartrqa kinəş birelə. V. K. P. (в) Өlkə Komititьnьң çəyaplь Sikritarь: RAZUMOF.

Azьq blən tə'min ityne ojştьru məs'ələlərə

Biş jillьq plannьң kəcle admnar blən alqa baruь, azьq blən tə'min ity məs'ələlərenə iqtibar birneң kəcəjtelyen sorьj. Bez sotsiəlizm industriəseneң kiң qolac çəjgən ber corьna krdek: prolitariat saflarь bik tizlek blən ysələr, eşszlek kimi, iske şəhərlər tirəsndə jaңa həm kinəjtelə başlaqan iske fabrik - zavotlar jannda jaңa pasjulkьlar təzelələr, jraq pocmaqlarda həm xalqь bulmaqan rajonnarda, promьşlnnos təzeleşe gigantlarь tirəsndə өeten - өeten şəhərlər tualar. Mnə bolar barьsьda şəhər xalqьnьң bik tizlek blən ysyenə səbəp bulalar həm industriə yzəkləren azьq blən tə'min ity burьcьn jaxşь uq citnnəşterələr. Bu citen burcnь tormşqa aşьru rial' xzmət xaqьnьң 70 prosint artrqa tieş buluь blən bik nьq bəjləngən.

Azьq blən tə'min ity məs'ələseneң cişelye: tieşle azьq bazasь ojştьru, auьl xuçalьqь praduksiəsen eşkə krty promьşlnnosь tudьru həm səydə eşen jaxşrtu, kinəjty jynəlşlərə blən barrqa tieş.

Azьq bazasь tudьru jaqunan partiə barnnan da elek təp azrq bulqan aşlqqa totьnrqa tieş buldь. Partiəneң nьq həm dəres səjasətə blən inde, vaq həm bik vaq krəstiən xuçalqlarьn kolxozlaştьru, auьl xuçalьqьn maşinalaştьru, auьl xuçalьqьna traktrlar, kombajnnar krty həm sofxozlar arqьlь ikmək məs'ələsen cişy өcen nьq nigez salndь. Dəres ytkərlgən sьjnfi səjasət arqasnda, bьl ikmək blən tə'min ity burclarь cişldə.

Tujьnu jaqunan qaraqanda iknce urnda it tora. Mnə şunьң өcen də, xəzer partiə xəjvan asraucьlьq məs'ələsen brnce ciratta torqan məs'ələ itep qujdь. Xəzer inde təzlgən kolxoz həm sofxozlarda xəjvan asraucьlqnь ojştьru, xəjvan asraucь maxsus kolxozlar həm sofxozlar təzy məs'ələlərə qujldьlar. Kyməkləşkən siktrda ere it promьşlnnosь bazasь tudьru - it məs'ələsen iң dəres cişy өcen brdən - ber jul bulacaq. Ləkin şunьң blən brgə, Yzək Komitit plinumь qərarь bujnca, jalqьz krəstiən xuçalqlarьnda xəjvan asraucьlqnь kinəjtygə qzqsndьru өcen xəzrdən yk caralar kyrrgə kirək bulacaq.

Başqa tərlə azqlar blən tə'min ity məs'ələsndə də şundьj uq kyreneş kyrenə. Balьq totu bujnca ələ bzdə sunqь vaqtlarqa qədər, iң əhəmmiətlə rajonnarda (Əstrxan) iң brnce urnda casnik—kulak tora ide. Kulaknь bərep təşrgənnən sunь brnce kozge balьq totu sizonnь uq inde bez balьq totu eşen ojştьrunь başqara aldьq. Xəzer balьq totu kopiratsiəseneң iң təp burьcь—balьq totu eşen kymək ləşy julьna kycerydən qibarət. Şul uq vaqtta Sovilar Sojuzьnьң balqqa baj bulqan urnnarnnan, bigerək tə tənjaq dıngzlərdən həm jraq kəncьqştan fajdalanu da kəcəjtelrgə tieş.

Inde sət-maj, jəşlcə şiklle azqlarqa kilsək, monda da bznəq aldьbzda şul uq kolxozlar, sofxozlar ojştьru həm alarnь nqьtu burьcь tora. Azьq məs'ələsen tulьsnca cişy өcen bu iң təp jul bulacaq. Şunьң blən brgə, bez auьl xuçalьqь produktlarьn eşkə krty promьşlnnosьn kinəjty өcen nigez salrqa tieşbez. Auьl xuçalьqь produktlarьn başlap eşkə krty өcen kapital təzeleş məs'ələlərenə ajruca əhəmmiət birrgə kirək.

Azьq blən tə'min ity məs'ələsen dəres ojştьrunь cişy өcen əhəmmiətle bulqan iknce ber tarmaq bar. Bu səydə həm tərtipkə salu aparatьnьң torьşь. Iң əhəmmiətle bik kyp tovarlarnь normь blən çibərygə kycy arqasnda, bu aparatьnьң əhəmmiəte qadəttən tьş ysə. Tovar ytkəryce aparat өstenə bik əhəmmiətle jaңa ber burьcazqnь byly eşen sьjnfi səjasətkə nigzləp ojştьru burьcь təşə.

Urnnardaqь partiə, profsojuz həm xuçalьq ojşmalarь çirle tujьnu azqlarь blən yz rajonnarьnьң ixtiaçlarьn qaplauqa bik nьq əhəmmiət birrgə tieşlər. Bьl azьq blən tə'min ity eşen jaxşrtu burclarь tirəsenə vaqtında tuplanrqa kirək. Jaz kəne jəşlcə səcyne kinəjty, qoşcьlьq xuçalqlarьn ystery həm başqalar bujnca xəzrdən yk caralar kyrə başlarqa kirək. Eşcelər kopiratsiəsə tə'min ity eşenə jaqьnьraq kilrgə tieş. Eşcelərne tə'min ity eşen kəcəjty həm jaxşrtu eşlərenə profsojuzlar da jaqnnan torьp qatnaşrqa tieşlər.

„PRAVDA“. 12—dikəber (Radio Bujnca)

Nankin

xəkymətenə qarşь xərəkət kəcəjə

Pəjpin, 11 (Tass). Studintlar səjuzь diklaratsiə coqarьp Nankin xəkymətenə bik nьq heçym itə həm Gomindaqь „sullar“ lidьrь Vansezinvəjneң eş başына utьruьn sorьj:

PƏJPIN, 11 (Tass). Uxu, Xanьzon həm Szinan şəhərlərndə qəskərlər arasnda cualьş başlandь.

PƏJPIN, 11 (Tass). „Təns ezin Takunbao gəzite Nankin xəkymətenəң SSSR qa qarata totqan səjasətə өcen aңa bik nьq heçym itə. Gəzit bu syzlərne iaza:

-„Xəzer Qtaj xəkymətə konflikt başlanqannan birlə Rusiə tarafnnan təqdim itelep kilgən nərsələrgə riza buldь. Şulaj bulqac, nig ul qədər ozaq vaqt kətep torrqa da, əllə niqədər mal həm xəkymətneң iqtibarьn juqaltrqa kirək buldь ikən? Bez, dənja çəmaqət fikre Qtajqa jardəm birer dip həm Rusiə zaqif bulьr da, yzeneң soldatlarьn bzgə qarşь çibərə almas, dip ujlaqan idek. Iez bik jalqştьq. Qaj brəylər: „Qtajda Kommunizmnan qotьlu өcen, Sovit-Qtaj konfliktь kirək ide“ dilər. Bu dəres tygel. Xəzrge kəndə Qtaj kommunislarь Qtajnьң bөeten provinsiələrenə taraldьlar, alar anda yzlərenəң propagandalarьn jasьjlar. Bu inde Qtaj kommunizmьnьң yz eşe bit; aqar Xarbinnən urslarnьң jardəm birylərə kirək tygel“

PƏJPIN, 11 (Tass). Kicə Xobəj provinsiə bankьsь jabldь. Cənki Qtaj kupislarь bankь bilitlərən qabul itmilər.

PƏJPIN, 11 (Tass). Kicə Gomindannьң Pəjpin bylegenə heçym jasalqan ide. Şust [illegible] 78 [illegible]

Sovit - Qtaj səjləşylərə başlanu aldnnan

Sovit-Qtaj arasnda rəsmi səjləşylər başlana. - Nankin xəkymətə Sovit-Mukdin protokolьn raslarqa məcbyr buldь.

TOKIO, 10 (Tass). Dimpo Susin agintstьvasьnьң Xarbin xəbərcese jaza:

— Mukdin xəkymətenəң komissarь Tsaj bu syzlərne səjlədə:

—„Min Simanovski blən (TsqьEşlər Xalьq Komisariatьnьң Xabarovskidəge agintь) brnce tapqьr səjləşkən caqta, bznəң jasalqan protokolьbьz rəsmi tygel ide, ul protokolqa bez isem həm familiəbeznəң baş xərflər (initsiallar) blən gnə qul qujdьq. Inde xəzrge səjləşylər vaqtında, rəsmi protokolqa qul qujьlacaq. Şul uq səjləşylər vaqtında granitsь rajonnnan Sovit həm Qtaj qəskərləren alunьң srogь, Sovit-Qtaj arasnda timer jul jөreşen jaңartunьң srogь. rəsmi Sovit-Qtaj konfirinsiəsen qajda həm qajcan çiu məs'ələse qaralacaq“.

Tsajnьң syzncə, Qtaj xəkymətə Sovit-Qtaj konfirinsisen Xarbində, jaki Mukdində çiunь artьq kyrə. Tsaj Sovit Qtaj səjləşylərenəң kiləcəgenə bik əmtle kyz blən qarьj.

ŞANXAJ, 10 (Tass). Nikolski-Ussurieski şəhərndə Sovit-Mukdin kileşvenə qul qujьlu turnda brnce xəbərlər alnqac, Nankin xəkymətə bik aptьrap qalqan ide. Xəzer Nankin xəkymətə Sovit-Mukdin protokolьna qul quju faktь blən kilşte. Nankin xəkymətə yzenəң iqtibarьn təşrməskə trьşa Şunьң өcen ul başta, Sovit - Mukdin kileşyenəң Nankin xəkymətə rizalьqь blən başlanqannьqьn əjtkən ide; inde xəzer Nankin xəkymətə, Mukdin-Sovit kileşyen raslaqannьqьn həm Tsajnь rəsmi konfirinsiəgə Qtaj vəkile itep bilgeləgənnegen bldərə. Dəres, Nankin xəkymətə ələ xəzrgə kəndə də Sovit-Mukdin kileşye turnda təfsille xəbər cqarqanь juq. Ləkin bu Nankin diplomatiəsenəң qtaj çəmaqətcelegnnən həm sul gomindancьlardan qurquьnnan kilə. Nankin xəkymətə ecndə ber nicə tərkem bar-arada SSSR qa bik doşman bulqan ministrlər bar. Ləkin şunьң blən brgə, finans ministere Sunsezivin julbaşcьlьqь astndaqь ber kərkem, SSSR blən normal' baqlanşlar xətta dusьlq baqlanşlarь jasaunь jaqlьj.

TOKIO, 11 (Tass) Simbun-Ringo agintstьvasьnьң Xarbin xəbərcese bldərə·

— SSSR blən Qtaj arasndaqь konfirinsiədə Qtaj jaqnnan vəkil bulьp Moдeguj qatnaşacaq.

Sovit - Qtaj qauь tirəsnda

VINA, 10 (Tass). Sofiadan xəbər itələr:

— Bolqarię xəkymətə Sovit - Qtaj konfliktə məs'ələsndə zur dəyləllər tarafnnan birlgən notaqa quşlqannьqьn bldərə. Bolqarię xəkymətə yzeneң Parizdaqь ilcelegenə məraçəqət itep, Bolqarięneң bu adьmьn SSSR həm Qtaj xəkymətlərenə məqlym itərgə quştь.

VINA, 10 (Tass). Bolgarattan xəbər itələr:

— Quşma Amirika xəkymətə, Kənjaq Sloviəgə məraçət itep, zur dəyləllərneң Killog paktьna nigezndə SSSR həm Nankin xəkymətenə jasaqan məraçəqətenə quşьlrqa təqdim qldь. Kənjaq Sloviə bu eşkə quşьlrqa xəzer toruьn, ləkin SSSR blən də, Nankin xəkymətə blən də Kənjaq Sloviə arasnda baqlanьş bulmauьn bldrde. Kənjaq Sloviə, Quşma Amirika xəkymətnən SSSR qa həm Qtajqa Kənjaq Sloviə ismnnən nota çibəryne sorьj.

PABIZ, 9 (Tass). Nankin xəkymətəneң Fransiəgə birgən çəyap notasь iqlan itlde. Nota, Qtaj xəkymətəneң Killog paktьna hər vaqtь şanьc saqlaqannьqьn həm aңar qarşь kilrlek xərəkətlərdən saqlanьn bldərə.

Fransiə imperializmь qotьrьp qorallana

Fransiə suqьş eşenə 2 miliarttan artьq rasxot tota.

PARIZ, 11 (Tass). Fransiə palatasnda suqьş budzite turnda aңnaşular barqan vaqtta, radikallar ismnnən Doladiə səjlədə. Doladiə bolaj di:

-„1930 ncь jlqь budzittə suqьş rasxotlarь 12 miliart 207 milion frankqa çitə· Şul uq vaqtta budzit bujnca bulqan bytən rasxotlar (əger də dəylət burclarьn sanamaqanda) barьsь 12 miliart 98 milion frank bulalar. Xəzrge suqьş rasxotlarь, alt n frank blən isəpləgən caqta, suqşqa qədərge suqьş rasxotlarnnan ike eleş, uzqan jlqь suqьş rasxotlarnnan 600 milion frank artьq bulalar“.

Şul uq Doladiə yze, suqьş rasxotlarьn iң kybndə 300 milion frank qna kimetrgə məmkin taba.

PARIZ, 11 (Tass). Fransiə diputatlar palatasьnьң kicəgə utьrьsnda kommunis diputat Biron suqьş budzite turnda ric səjlədə. Anьң rice өzlksez tauьş—qauqa ecndə bardь. Iң kyp tauьşlaucьlar sotsialislar buldь. Alar oratrnьң syzen bylep, Sovitlar Sojuzьna qarşь syzlər qcqьrьp tordьlar.

Biron bu syzlərne səjlədə:

— „Armiə suqşqa qədərgegə qaraqanda kimetlde“ dip səjləsələr də, bu jalqan bulьp cqtь. Xəzrge kəndə 400 mnnən artьq kşe armə safnda totьla; bu armiə 1913 nce jlqь sannьn az qna kimerək Xəzrge kəndə armiə suqşqa qədərgegə qaraqanda ellə nicə eleş artьq maşinalaştьrlqan, suqьş qorallarь jaxşrtlqan həm suqьş promьşlnnosь kinəjtlgən. Sovitlar Sojuzında suqьş rasxotlarь jlьna çan başьna 35 frank təşə; əmma Fransiədə- 193 frank rasxot təşə. 1929 ncь jlnьң qinvarnnan başlap şuşь kəngə qədər, Fransiədə soldatlar suqьş xəzrlklərenə qarşь 92 dimonstratsiə jasadьlar. 20 polkta „Jumanitə„ fajdasьna aqca çiu unşlь uzdь. Soldatlar Sovit Qzьl Armiəsenə byləkkə pylimyt satьp alu өcen aqca çiuqa nьq qatnaşalar. Bez, Fransiə soldatlarь, matroslarь, eşce həm krəstiənnərneң kirək vaqtta impirialislar suqьşьn grazdannar suqьşьna əjləndərə alacaqlarына ьşanavьz.

PARIZ, 11 (Tass). Diputatlar palatasьnьң kicəgə utьrьsnda kommunis diputat Dorio, „Hindo-Qtajda eşcelər həm çirle xalqlar xərəkətenəң rəximsez rəyeştə bastьrьluь“ turndakrtlgən zaprosnь tizerək qararqa təqdim qldь. Dorio, kyptən tygel gnə çirle xlqlardan 76 kşenəң 30 jlqa katrgьga həm tərməgə xəkem itelyələren səjlədə.

Sovit - Qtaj cigndə

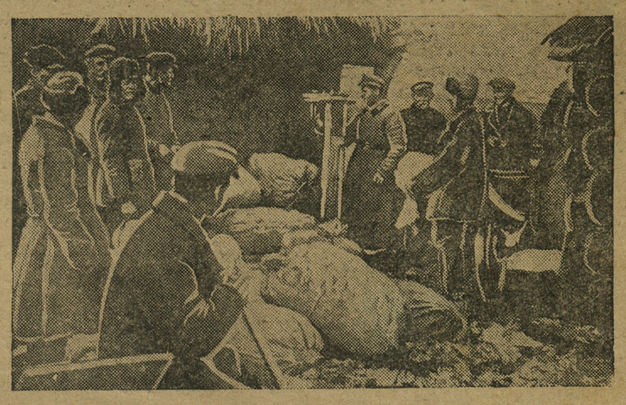

«Qzьl pylimytcelər» ismndəge kommunada. Rəsmdə: sklatqa jəşlcə qabul itələr.

Sotsializm təzeleşe Frontnda

8 jьl ecndə 12 jaңa şəhər.

XAR'KOF, 11 (Tass). Donbasta jaңa prolitariat şəhərlərə salu өcen plan təzlde. Bu plan Donbasta 8 jьl ecndə 12 jaңa şəhər salunь kyzdə tota. Bu şəhərlərdə barlьqь 800.000 kşe jəşərgə məmkin bulacaq. Şəhərlərne salu 1,2 miliart sumqa təşər dip ujlana. Iң brnce ciratta Gorbofkь, Nikitofkь həm Rьjkof rajonnarnda 132 meң kşe torrlьq jaңa şəhər salьnacaq. Xəzrlek eşlərə 1930 ncь jlnь başlanrqa tieş.

Stalingrat rajonnda sotsializm şəhərlərə salьna.

MƏSKƏY, 11 (Tass). Stalingrat rajonnda 5 urnda jaңa sotsializm şəhərlərə salu өcen, Məskəydə proiktlər təzy eşlərə başlandь. Bu şəhərlər barьsь da Volgь bujnca 42 kilomiter çirdə, Stalingrat rajonnda salьna torqan ere promьşlnnos pritpriətiələrə (Traktrstьroj, „Barrikada“, „Krasnьj Yktəber“ zavotlarь, Stalingrat ilikter stansьsь, ximiə kombinatь h. в.) tirəsenə salьnacaqlar. Brnce ike sotsializm şəhəren salu eşlərə (Traktrstьroj həm ilikter stansь rajonnarnda) 1929 - 30 ncь jlqь təzy sizonnda başlanacaq.

Magnitogorski şəhəren salu julnda.

SVIRTLOF, 11 (Rosta). Svirtlof Magnitstьrojь Magnitogorski ismne jaңa şəhərgə plan eşləy өcen jarьş actь. Qabul itələcək proiktlar өcen 4 priniə bilgelənde; brncese - 5.000 sum, ikncesə - 4.000, өcncese - 3.000 həm dyrtncese 2.500 sum bulacaq. Jarşnь 1930 ncь jlnьң 20 nce Fivralenə өterrgə camalana.

Qoşcьlьq xuçalqlarь həm inkubatr zavotь.

MƏSKƏY, 11 (Rosta). Səydə Xalьq Komisariatь kolligiəse Proдgostorkka, bьl 5 urnda ere kyləndə qoş asraucьlьq xuçalqlarь ojştьru eşen, bu xuçalqlar yzlərenəң eşlərən 1930 ncь jlnьң 1 iylenə tulьsnca qujьp çibərrlek [illegible] oclap [illegible] rqa təqdim itte. Annan [illegible] Məskəy, Liningrat, Ivano- [illegible] gəgə qaraqanda 10 eleş artrqa tieş. Xalьq Xuçalьqь Jugarь Sovitь 1929-30 ncь jlqь təzeleş planь ecenə zur inkubatr zavotь salunь krtrgə tieş.

Jaңa zavotlarqa kvalifikatsiəle eşcelər.

MƏSKƏY, 11 (Tass). SSSR Xalьq Xuçalьqьnьң Jugarь Sovitь, jaңa zavotlarnь kvalifikatsiəle həm jarьm kvalifikatsiəle eşcelər blən tə'min ity turndaqь məs'ələ bujnca, SSSR Sovnarkomьna doklat blən krde. Xalьq Xuçalьqь Jugarь Sovitьnьң isəpləyenə qaraqanda, iң jaqndaqь 4 jьl ecndə eşli başlajacaq jaңa pritpriətiələr өcen 400.000 nən artьq kvalifikatsiəle həm jarьm kvalifikatsiəle eşcelər xəzrlərgə kirək bulacaq. Bu san jaңa pritpriətpriətiələrgə altnacaq barlьq eşcelərneң 55 prosintьna turь kilə. Xalьq Xuçalьqь Jugarь Sovitь bu qədər zur sandaqь eşcelərne xəzrləyne qadəttən tьş citen ber eş həm bik zur səjasi - xuçalьq burьcь dip sanьj. Bu eşkə barlьq xuçalьq orgnnarьnьң həm Xzmət Xalьq Komisariatь orgnnarьnьң nьq iqtibar birylərə kirək.

Өzlkzez eş atnasьna

bьl eşcelərneң ectən ike eleşe kycereləcək

Өzlksez eş atnasьna kycy bujnca çiьlqan beten Sojuz kiңəşməsndə

MƏSKƏY, 11 (Tass). Pritpriətiələrne өzlksez proizvodstьvaqa kycery bujnca өeten Sojuz kyləndə kiңəşmə acldь. Kiңəşmənə acqanda iptəş Rudzutak tybəndəgə syzlərne əjtte:

— Өzlksez proizvodstьvaqa kycy iske tormşnь çimerygə bəjləngən. Şunьң өcen aңar partiə, profsojuzlar həm өeten, eşcelər sьjnfь qadəttən tьş zur iqtibar birrgə tieşlər. Өzlksez proizvodstьvaqa kycynəң brnce jomqaqlarь idarə, xuçalьq həm kopiratif orgnnarьnьң bu formьqa bөtnnəj xəzrlənməgən bulularьn kgrsətte. Ajruca alqanda, kopiratsiə, promьşlnnos pritpriətiələrə bulmaqan rajonnarda өzlksez səydə atnasь krtldə. Eşce rajonnarnda kopiratsiə yzeneң eşlərən өzlksez proizvodstьvaqa jaraqlь itep quja almadь. Ləkin, eşneң şulaj xəzrlksez başlanuьna da qaramastan өzlksez proizvodstьva həmme çirdə də diərlek jaxşь nətiçələr birə. Bьl promьşlnnstaqь barlьq eşcelərneң ectən ike eleşe өzlksez proizvodstaqa kycereləcək. Monar qədər bulqan jalqşlarnь taqьn da buldrmas өcen bu məs'ələ tirəsenə barlьq prolitariat çəmaqətcelegen ojştьrrqa kirək.

Annan suң iptəş Kraval' doklat jasap, ul yzeneң syzlərən:

— Barlьq stolovoj, fabrik - kuxnə, bufit həm cəjxanələr barьsь da 1930 ncь jlnьң 1 nce qinvarьna өzlksez atnaqa kycərgə tieşlər-dip birdə.

MƏSKƏY, 11 (Tass). Kiңəşmənəң kicke utьrьsnda xzmət xalьq komisarь urnasarь iptəş Tolstopjatof doklatь tqnandь. Doklatcь өzlksez eş atnasьnьң proizvodstьvada xzmət şartlarьn sauьqtьracaqьn həm pritpriətiələrdə bəxtsez vaqiqələrne kimetəcəgən əjtte. Iptəş Talstopjatof, promьşlnnos pritpriətiələrenəң barьsьn da өzlksez eş atnasьna rycery arqasnda 600 000 jaңa eşce kirək bulacaqьn əjtte. Promьşlnnos orgnnarь həm Xzmət Xalьq Komisariatь, kirək bulqan qədər kvalifikatsiəle eşcelərne xəzrləy өcen zur eş başlarqa tieşlər.

Kicke utьrşta doklatlar bujnca aңnaşular başlandь.

Aldaqь jazqь səcy kampaniəseneң burclarь

Səcy çire 11 prosint kinjətələcək.

MƏSKƏY, 11 (Tass). SSSR Dəylət Plan komisiəse prizidiumь jazqь səcy kompaniəse planьn raslap, xzmət həm oboronь sovitьna çibərde. Aldaqь səcy kampaniəsndə səcy çirlərən 11 prosint kinəjtrgə kirək bulacaq. Bьl ojştьrьla torqan brnce 104 maşina - traktor stansьsь jaz həm kəz ajlarь ecndə 2 milion giktar suqa çirenə həm 1 milion giktar səcy çirenə xzmət kyrsətrgə tieşlər Sofxozlar kontrol, sannar bujnca bilgeləngən 2,6 milion giktar urnьna 3 milion giktar çirgə saban aşlьqь səcərgə tieşlər. Sofxozlarda əjbrneң eşlənep cqu bəjəse 20% kimrgə, eşləp cqaru 30% artrqa tieş. Jazqь səcy kampaniəse vaqtndaqь өeten eşlərgə çitəkcelek ity eşen SSSR Çir Eşlərə Xalьq Komisariatьna jəklərgə kirək.

«Strana Sovitof»ocucьlarьParizda

„STRANA SOVITOF“ ajroplannda ocьp Amirikaqa barqan Sovit ocucьlarь: Şistakof, Bolotof, Fufajof həm Stirligof Niojorktan Məskəygə qajtşlьj Parizda tuqtaldьlar SSSR nьң Parizdaqь ilcelege ocucьlar xərmətenə qabul məçlese jasadь.

Quşma Amirika tau eşce ere zabastofkьsь. - Rur өlkəndə eşcelərneң zur dimonstratsiese.

NIO - JORK, 11 (Tass). Illonais statında tau eşcelərneң sul profsojuzь julbaşcьlьqь astndə ber nicə mnnəp tau eşcese zabastofkь başladьlar. zabastofkь rajonьnьң iң əhəmmiə le punktlarnnan - Təjlorsvill həm Kinkid digən çirlərgə pylimytlər blən qorallanqan ətrət qujldь. Zabastofkь komititeneң Lderə Tompson həm zabastofkь julbascьlarnnan taqьn ike kşe qulqa alndьlar. Eşcelər 6 səqətlek eş vaqtь krtelyen, xzmət xaqьnьң artьrьlьn həm niger eşcelərneң amirikalьlar blən xoquqta tigzləuyen sorьjlar. „Nio - Jork Tajms“ gəzite xəbərcese, zabastofkьcьlarьnьң qorallanularьn aza.

BIRLIN, 11 (Tass). Rur өlkəndə eşcelər kommunislar partiəse julbaşcьlьqь astnda dimonstratsiə jasadьlar. Alar politsənəң eşcelər xərəkətən qsьrqlauьna, bigerək tə kommunislarqa qarşь kərəş өcen cqarlqan „çəmhyriətne saqlau“ zakonьna protis jasadьlar. Dimonstratsiəcelər. „Həmməgez Jə Girmaniə kommunislar partiəsen jaqlauqa qatnaşьqьz“ digən lozngь astnda xərəkət ittelər. Kyp şəhərlərdə politsə dimonstratsiə həm mitinglərne tarattь.

LONDON, 11 (Tass). Rəjter agintstьvasь xəbər itə:

— Səydə ministere kymer promьşlnnosь turndaqь zakon proiktьn palata qaramaqьna krtte. Xəzrgə zakon proiktь turnda syz səjləyce juq. Bu zakon proiktь, tau eşcələreneң eş səqətləren ber qədər kimetrgə, kymer krty planьn eşlərgə, өeten Angeliə kyləndə tau eşcələreneң xzmət xaqьn bilgeləy өcen komisiə ojştьrrqa təqdim itə.

LONDON, 11 (Tass). Bygen palata eşszlktən siroxovaniə jasau turndaqь zakon proiktьn qarap birde. Bu zakon proiktь bujnca eşszlərneң xələ nacarlanacaq. Eşcelər partiəsndəge „Sullar“ vəkile Məkston eşszlərgə brnce tapqьr jardəm birgən caqta, eşszlərneң 6 kən tygel, 3 knə kən kətərgə tieşlkləren təqdim itte. Ləkin palata Məkstonnьң təzəuməsen qabul itmədə.

Sovit-Tərkiə dusьlqь

ISTAMBUL, 10 (Tass). Tərkiəneң aiaqlь zurnalislarnnan diputat Zəki Məşyd, Litvinofnьң SSSR Yzək Başqarmasь sissiəsndə jasaqan doklatь unajь blən baş məqalə jazьp cqardь. Zəki Məşyd, өeten dəylətlər arasnda SSSR nьң rol' həm jogutьsь kəcəgənkne əjtə. Zəki Məşyd yzeneң məqaləsndə:

—„SSSR nьң өeten dənjada tncьq tə'min itygə cьn kyldən qatnaşuь өeten kşegə acьq məqlym„ di.

Hindstan rvolytsionirlarына sut

LONDON, 11 (Tass). Mirut şəhərndə Hindstan rivolytsianirlarына jasala torqan sut utьrьsnda, jaqlaucь Sinxa şuşь syzlərne səjlədə:

—„Iң elek, Mirut sutь bu eşne qararqa xaqlь tygel, ikncedən, xəkmgə tartlqan kşelərne dəyləkə xianət itydə qəjpləy dəres tygel· Mirut sutь clinn re bu eşne qaraularь blən, yzlərneң vəkalətlərnnən tьş eş eşlilər. Cənki xəkmgə birlgən kşelərneң Mirut şəhərndə eşlərlərə isbat itlnədə. Qəjpləyce tərle eşce ojşmalarьnьң Komintirnda torularьn, jaki anьң blən baqlanьş totularьn kyrsətə almadь. Şulaj uq monda qəjplənə torqan ajrьm kşelərneң Komintirnda torularь da isbat itlmədə. Qəjpləyce, xəkmgə tartlqan kşelərdən qaj brəylərneң Hindstanqa tulь azatlьq birynə saraqannqlarьn əjtə. Ləkin mondьj qarşta torqan kşelərne sutqa birrgə [illegible] juq bit“.

Sovit-Tərkiə dusьlqь

ISTAMBUL, 10 (Tass). Tərkiəneң aiaqlь zurnalislarnnan diputat Zəki Məşyd, Litvinofnьң SSSR Yzək Başqarmasь sissiəsndə jasaqan doklatь unajь blən baş məqalə jazьp cqardь. Zəki Məşyd, өeten dəylətlər arasnda SSSR nьң rol' həm jogutьsь kəcəgənkne əjtə. Zəki Məşyd yzeneң məqaləsndə:

—„SSSR nьң өeten dənjada tncьq tə'min itygə cьn kyldən qatnaşuь өeten kşegə acьq məqlym„ di.

Angeliə

-ilcese Əsmont Ovi

Məskəygə kilde·

MƏSKƏY, 12 (Tass). 12 nce dikəbrdə Angliəneң SSSR qa bilgeləngən qadəttən tьş ilcese Sər Əsmond Ovi Məskəygə kilde. Ilcene vokzalda Tsqь Eşlər Xalьq Komisariatьnьң protokol'nьj bylege mədire Florinski, kənbatьş bylege mədire Kagan, Tsqь Eşlər Xalьq Komisariatьnьң çəyaplь sotrutniklarь, Norvigiə ilcese blən brgə Norvigiə ilcelege kşelərə, Sovit həm cit il mətbuqatь vəkillərə qarşь aldьlar. Ilce blən brgə ilcelknəң sovitnigь Aston Gvatkin, ilcelknəң brnce sikritarь Patrik həm ilcelknəң başqa clinnərə kildelər.

Gajtida cualşlar

VAŞINGTON, 11 (Tass). Rəsmi xəbərlərge qaraqnda, Gajtida tncьq urnaşqan imeş. Ləkin gəzitlər, Sin - Mişele-də milli gvardiə blən dimonstratsiəcelər arasnda bərleşy bulqannьqьn jazalar. Dimonstratsiəcelər kysəklər blən gnə qorallanqan bulqannar. Milli gvardiə dimonstratsiəcelərgə atqan.

NIO-JORK, 11 (Tass) Miksikada torucь Gajti xalqlarь, şulaj uq impirializmgə qarşь kərəş Ligasь, Miksikanьң elkke prizidinte Portis Xilgə meraçəqət ittelər. Alar Portis Xilneң Latin Amirikasndaqь (Kənjaq həm Urta Amirika) dəyləllərne ojştьrьp, Gajtida qan tygelygə qarşь caralar kyryen ytenələr.

Qinvar 1 1930

da hər ber eşce qulnda

jan
a kymək dogovor

bulroja tieş. Ə bygen...

Dikəbel 13 1929

„Qzıl Kynce" zavotь kymək dogovrlar kampaniəsen başlamaqan da əle. Tatpoligraf ta aqrьn qimıdıj

تاتارستان ئوزەك باشقارما كەميتيتىنك 2 نچى سيسسييەسى

12 نچى دىكەبر ئيرتەنگى ،ئوتتۇرش

سيسسييەنك ئيرتەنگى ،ئوتتۇرشى ئيبدەش فيليپىتۇا ئاچا، تاتارستاننك 5 يللق حوجالق همەم گولتورى ئشلەرى پلانى تورندا ئيبدەش ئيسمايف داكلادى بويىنچا برنچى سوز ئيبدەش سالاۋيووفقا بيرئلە.

سال ۋييوف: 5 يللق پلاننى بۇلاى كانكريت رەوشدە تيكشرووبز همەم ئانى تيكشدرگە يالچى همەم يارلقلارنك ئاكتيف قاتناشووى فاكتى، پلاننك ئارتدغى بلەن ئوتەلرگە مۇمكين ،بولوون كورسەتە. مين تاعن ،شونى ئەيتب ئوتمەكچى بولام، تاتارستان، فەننى كۆچلەرگە باى بولوونا قارامادان، جيرنك تابيعى بايلقلارن ئۇيرەنوننى

Sjızda dilıa kkь Çomalttinova.

نقلاب ئۇيشدىرا ئالماننىز يوق ئەلى. كامىى تاماعى يانندا عنى ئاليباستر عنا ئالب قاريق، ئاندا 3 - 4 ميليون ،تونننى ئاليباستر باتا. بز ئاندا عى زاۋودنى نقلى پرايزۋودستۇا ئاچىنى ئيتب ئۇيشدىرمان جاعندا بر پيچ 13 سومعا تۇشەرگە تيبش. كۆز كۆننى ئانى 25 سومعا جيتكردنلە. ،ئەنە ،بو مامينتقا ئەھەممييەت بيرب قارارعا تيبشبز. قش كۆننندە ئاليباستر چەارو ئشن توقتاتماسقا كيرەك. ياز كۆننى جيرە بولرلق ،بولسن. ئيزۇيست مەسئەلەسىنە، بزنك كانتوندا

كومەك دوگئۇرلار تۇزۇ- گەندە ئيسكە ئالنسن

قازان ئسپيرت - ئاراقى زاۋودندا، تاتار ئشچى - حاتتەقزلارى بارماق بلەن گەنە سانارلق دەرەجەدە ئاز. زاۋوددا بارلق ئشچى - حز- مەتكەرلەرنك سانى 120 دەن ئارتق ،بولب، شولاردان بارلىسى 18 گنە تاتارلار. كانتوردا 20 حزمەتكەر ئاراسندا بز تاتاردا يوق.

ئاپاراتنى تاتارلاشدىرو كەميسييەسى تۆ- زلمەگەن همەم تۇزرگە ئويلانغانلر دا يوق. تاتار حاتتەقزلاردان كۆاليفيكاتسييەلى ئشچى- لەر يوق. ئالارنك بلمەرن كوتەرودە ياردەم ئيتوچىدە يوق، ئالار قايدا كيرەك شوندا ئشلەب يۇرىلەر. ئايعا بر مەرتەبە چعب كيلە تۇرعان ئستينا گەزيتننە تاتارلاردان قاتناشوچى يوق ديسەكدە يالعش بولماس.

ئشچىلەرگە تاتار گەزيتلەرى تاراتلمى. قايبر ئيدەشلەر «قزل تاتارستان» گەزيتننە يازلسالاردا، ،ئون بيشەر كۆن كۆتەگەندەن ،سوك، يازنلو ،سروئى ئوتەگچ، «بز تاتار گەزيتن بارب يازدىرا ئالمادق» ديگەن سوز- دەن باشقا بر نەرسەدە ئالا ئالمى. نەتيـ- جەدە ،ئول ئيدەشى بر ئاى بوينا گەزيت ئوقى ئالمى قالا.

ن. ح.

،بو نيندى كوتەرو

توبەن شەھەر رايكومنى ئارقنلى ئاپاراتنى ئشچىلەشدىرو ،بولى بلەن ئيكى ئيدەشنى كوتەردىلەر.

نەتيجەدە پرايزۋودستۇادا 100-150 ،سوم، ئالب ئشلەگەن ئيدەشلەرنى تاتتورگ 45-60 ،سوم، ئش حاقى بلەن ئيدەن سىدروچى ئوبورشيكلارعا ياردەمچى، يالى تاوار تاشو- چى - ئۆپ ،ئچك پريكازچيك ئيتب قويدى. بۇلاى بولعاندا بز ئشچىلەرنى كوتەرو ئوررننا، ئالارنى سەويت ئاپاراتلاردان يراق- لاشتىرابزعنا بيت.

بۇحرتدين.

ئاميريكادامى- س. س. س. ر. دامى؟

پرافسايوز ئۇيشمالارى ئشچىلەر ماسسىنس ئۇيشدىرۇچىلار، ئالارنى جيتەكلەب ئالب باروچىلار بولرعا تيبش ئيدىلەر. لەكين «قزل كونچى» ئيسملى كون زاۋودندا ،ئۇنك نەق كيرئسن كورەبز. مۇندا زافكوم همەم پارتيەم يەچيكنسى قۇيئرقدا بوتالالار. پرايزۋودستۇا ئينتيريسلارى ئالارنى قزق- سندرمى، ئالار ئوز رولەرن بۇتنلەى ئاڭ- لاميلار.

ئشچىلەر پرايزۋودستۇانى كوتەرو ئشى بلەن قزقسىنالار. مەسەلەن ،تروبين، شەيـ- ئيڤ، ريباكوف همەم گريگورييف ئيدەشلەر كون ئشلەودە ياكا يوللار ئزلەب تابدىلار. ،مۇنك ئارقاسندا زاۋود سيڭز مك سومعا ياقن ئيكانوميەيە ئالدى.

ئيسكى كومەك دوگئۇرلارنك ئوتەلولەرن تيكشدىرو ئۇچن بر كەميسييە تۇزلدى دە ،شونك بلەن تنچلاندى. ئە كەميسييە برەر تۇرلى ئش كورسەتدىمى؟ -برنچى عينواردا ھەر بر ئشچى قولندا ياكا ،دوگئۇر بولرعا تيبش ئيدى. ئە ئشچىلەر ئيسكى دوگئۇر- لارنك قايسى پونكتلارى ئوتەلب، ئوتەلمەون دە يلميلەر. ئانى ئەلى ئشچىلەرگنە توگل زاف- كومەدا، كەميسييە ئوزىدە يلمى. ئە ياكا ،دوگئۇر پرايىكتى تورندا ھەزرگە ھەبەر- ھەتر يوق ئەلى.

ئەگەر ھەر ئيكى ياقنك مەجبورييەتلەرى تورندا ئشچىلەردەن سۇراساك،

— بز ئەلى ،ئول تورندا سيندەن برنچى ئاپقرعنا ئيشئتەبز، ديىيلەر.

ۋ. ئە. س. پ. س. همەم يوعارى حالق حو- جالئغى سەويتى حاتلارى، ئشچىلەر تاراسندا ئشلەنو توگل، زافكومچىلار ئوزلەرىدە ئانك بارلئغى تورندادا يلميلەر.

— ئە كانترول سانلار مەسەلەسى مزدە ئيچك ئۇرا؟ ديب سۇراساك، زافكوم سيكريـ- تارى ئيبدەش تيبوليئف كورشىندەن

— بزدە قارالمادئمى ،سوك ،ئول؟ ديب ،سۇرى. ئە كورشئسى ئوزنك يانندا ئوترعان (ئئم) مۇراجەعەت ئيتە:

— ئيندى تاعن برمەسەلە: ،بو زاۋودا ئستينا گەزيتندە چعارلمى.

حەزر ئارتق سۇيلەب تۇررعا ،ئورن يوق. ئووقوچى برگە بەلكى ،شوندى سۇراو بيرر:

— قايا ،سوك ،ئول زاۋود ئاميريكادا مى، ئەللە س. س. س. ر. دا مى؟

بز ئاكار ،شوندى جەواب بيررز:

— س. س. س. ر. دا، تاتپرافسەويت ئور- ناشقان قازان شەھەرندە. ئاليم بيك.

— ديپسكى قايون

ئوز ئيملەرن كيب ئشلەگەنلەرمەم باشقالار. بۇتن جيتشىزلكلەرنى مۇندا ساناب بتدرب ،بولمى.

حەزر ئادمينيستراتسييە كيلەچەكدە دو- گئۇرلارنى ئوتەرگە سوز بيرە بيروون دە، ئشچىلەر ئالارعا بيك ئوك ئشانب بتميلەر...

ياكا ،دوگئۇر پرايىكتنك تۇب پونكتلارى ،بولب، ئشلەب چعارشنى كوتەرو، ئەيبرنك ئوز بەيەسن تۇشندرو، ئەيبرنك سيفاتن ياحـ- شرتو، پراگولارنى بتدرو ھ. ب.

ئادمينيستراتسييە برنچىنەوبەتدە حزمەتنى ساقلاو چارالارن كۆچەيتو، ئشچىلەرنك كۆالى- فيكاتسييەلەرن كوتەرو مەسەلەلەرن ئالعا قويا.

ئا.

6 ncь faвrikta janَalif jomşaq

6 ncь nomirlь tgy faвrignda 54 lەp tatar xatьn - qzlarь eşli. Janَalif kampaniəse ike ajdan вirle вaruьna qaramastan, monda monьn eşkə başlaqanь juq əle. Bu faвrikqa uqьtrqa dip iptəşlər вilgelongən вulsalar da, miskom cline Kazakofnьn, faвkomnarnьn salqьn qarauь arqasnda, kilgən iptəşlər qajtьp kitərgə məqвyr вulalar. Ul iptəşlər вlən səjləşkəndə kilmi. Andaqь eşcelərnen səjləylərenə qaraqanda, Kazakof вeten eşlərgə salqьn qatnaşa. 2 jıl вujьna tatarlarnьn 3 çielşlarь вulqan. Ul da əle вu jıl janَa faqkom Niqmətyllin krgəc knə.

CJƏBƏJDYLLIN.

ياز عئ چەچو كامپانييەسئ قورقئنچ ئالدندا

ماشينا، كريديت، مينيرال ئاشلاما همم ئۇرلق ئاعولاو ئەيبرلەرى بلەن تەئمين ئيتو

،بلانى ئەلى كانتونلارعا جيبەرلمەگەن

تاتارستان تشندا.

واق ميللت حالقلارى ئارەسندا

ئشلەوده ياكالق

تاتارستان ئوزەك باشقارما كەميتيتىنك 2 نچى سيسسييەسى

كورسەتە. تاعن ،ئول بولعان ئاگرانوملاردان راتسييانال رەوشدە فايدالانرعا كيرەگن ئەيتە. ،ۋولس جير بولكلەرنك ئشلكسزلكلەرن كورسەتب، مۇديرلەرنك ئاول حوجالئغن ياكا باشدان قۇروعا بەيلەنگەن مۇھيم ئشلەر بلەن شۇغللەنمى، ،ۋيكنك ئاقچا سندئغى ئاچقئچى ،تۇتب ئوتتۇرولارن ھيچ ياراماعان فاكت ئيتب كورسەتە. ئوزەك ئاپاراتلاردا ،ئوتتۇرۇچى ئاگرانوميەيە كادرلارن ئاولعا جيبەرو تورندا ئۇلكە كەميتيتنك چعارعان قەرارن تەبريكلەب قارشى ئالرعا تيبشبزدى. تاتارلاردان ئاگرانوميەيەكۇچلەرى جيتشدىرۇگە ئايئرۇچاتوقتالا. تاتارئاگرانوملارى جيتشدىرو مەسەلەسىنە نق ئەھەممييەت ئيتەرگە كيرەكلكنى كورسەتە.

سوز ئازاعندا ،ئول جەيوان ئاسئراوچئلق مەسەلەسىنە توقتالب، 5 يللق پلان بوينچا كامى ئالدى رايوننىك بۇئن كۆئىنە جەيوان ئاسئراوچئلق ئاوئشى ئالاچعن سۇيلى. ،شونك بلەن برگە، جەزردەن ،بو رايوننلارنى ياحشى نەسل جەيوانلارى بلەن تەئمين ئيتونى كۆچەيترگە كيرەك، دى.

يەھوديىز: 5 يللق پلان بوينچا ئشچىلەر ئۇسئنشى مەسەلەسىنە توقتالا. 5 يللق پلان بوينچا پراميشلننس همەم باشقا تار- ماقلاردا ئشچىلەرنك سانى 34,4 پراسينت ئارتا. ئشچىلەر كۆچى بلەن فايدالانو مەسـ- ئەلەسن رەتكە سالرعا تيبشبز ديب سانى. يالچئلار كۆچئنك ئەلى جيتەرلك رەوشدە ئيسەيكە ئالنماون كيمچئلك ئيتب سانى. تۇزئلش ئشنە تارتلا تۇرعان سيزون ئشـ- چئلەرنك پراليتار ساستافن ياحشرترعا كيرەكلكنى ئەيتە.

تاعن ،ئول، پرىدپرييەتيىەلەردە ئيكانو- ميكى ئشنە كوچب، پرىدپرييەتيىەلەرنك ئوتدان ساقلانوەمەم حزمەتنى فەن قوشقانچا ،ئۇيشدىرو مەسەلەسىنە نق كوكل بيرولەرن ئەيتب ئوتە.

پراميشلننسقا تاتار ئشچىلەرن تارتو ريمونت تيمرلەرنى ئاول حوجالئغن ياقن ئارادا كانكريت چارالار كورئلرگەتيىشلئنى كورسەتە.

فازلييف: 5 يللق پلاننى ديتاللاشدرعان چاعندا كومەكلەشو مەسەلەسىنە ئايئروچا ئەھەممييەت بيرئلرگە تيىشلئگن سۇيلى. ،ئول بيگئرەكدە ماشينا كرتو مەسەلەسىنە ديققەت ئيتەرگە كيرەكلكنى ئەيتە. تاتارسـ- تاندا حەزر كومەكلەشو 20 پراسينتدان ،ئوزب كيتدى، ،بو ئەلى 5 يللق پلاننك 2 نچى ،يللنك باشداعى سانلار، 5 يللقتك ئازاعندا بزنك تاتارستاندا كومەكلەشو 40 پراسينتدان دا ،ئوزب كيتەچەك. ،بو مامينت

ئاول حوجالئغن ماشينا بلەن تەئمين ئيتونى كوچەيترگە كيرەكلكنى كورسەتە، دى. ئاندان ،سوك ،ئول جەوابلئلق مەسەلەسىنە توقالب 5 يللق پلاننى ئوتەودە ھەر بر حزمەت ئيبدەسى بولعان كشى بيگئرەكدە ئوچريۋدىنييەدە ئوتتۇروچىلارنبز يۇگۇلەتلەرن ئشكە جەوابلى بولرعا تيىشلەر، دى. قازاندا عى كانالیزاتسييە ئشنىك جيمئرلووون كورسەتب، ئانك يۇگۇلەتلگەن ئشكە جەوابسىزلق فاكتى ئيگەنن كورسەتە. ئشكە جاوابلئلق ھەم ديسسيپلينا نق بولعان واقتدا ھەم ،بو مەسەلە تيرەسنە ئشچى - كرەستييەن ماسسىنسنك فيكرن توبلاعان واقتداعنا بز 5 يللق پلاننى ،ئوگئشلى ئوتەربز ديب سوزن بتئرە.

Səjdə Çafurova (Cistaj kantonь).

سيسسييە كۆندەلئگى

◆ سيسسييەنك 12 نچى ديكەبردە ياسالعان ئيرتەنگى ئوتتۇرشندا، 5 يللق پلان تورندا ئيبدەش ئيسمايفنك تاتارچا داكلادى تگلاندى همەم داكلاد بويىنچا ئاگلا- شولار باردى.

◆ شول ئوق ئوتتۇرشدا ئيبدەش ئشماكف، پرالىتارييات ئستودينتلارنك VIII نچى ئۇلكە كەنفيرينسييەسى ئيسمندەن سيىـ- سييەنى قۇتلاب سۇيلەدى.

◆ 12 نچى ديكەبردە ئيچكى ئوتتۇرشدا 5 يللق پلان تورندا ئاگلاشولار باردى.

◆ سيسسييەنك بوگئنگى ،ئوتتۇرشى ئيرتەنگى سەعەت 10 دا قزل ئەرمييە يۇزتند- دا ئاچئلا.

ياز عى چەچو كامپانييەسندە ،سينفى سزق نق ساقلانرعا تيبش

ئالدئبزدا تۇرعان يازعى چەچو كامپانييەسى كيلەچەكدە تاتارستاندا ئاول حوجالئغن ئعئتودا ،زور ئورنەك بولرعا تيبش.

،بو كامپانييەدە تۇب مەسەلەلەردەن برسنى ،بولب، كالحوزلارنك ئوسو همەم نعو مەسەلەسى تۇراچاق. برگە بۇتن تاتارستان- داعى كرەستييەن حوجالقلارنك كيمندە 20 پراسينتندا چەچو، ئۇرلق، ئاول حوجالئغى قۇرالالارى همەم ئش حەيوانلارن جەماعەت- لەدندررگە، كالحوزلاردا چەچو مەيدانن 20- 25 پراسينتقا كيكەيترگە همەم ،ئوكشئنى 12-15 پراسينتقا ئارتدىررعا كيرەك. ،شونك بلەن برگە، ،شوشى ،يلنك يازندا كيمندەن 100 مك گيكتار چەچلمى ياتقان جيرلەرنى ئشكە كرترگە، ،سورتلى ئۇرلق چەچونى 4 پراسينت- دان 12 پراسينتقا، تزب چەچونى 2,5 پرا- سينتدان 8,5 پراسينتقا، كوب باسوعا كوچونى 16,2 پراسينتدان 27 پراسينتقا جيتكندررگە همەم ،ئوكشئنى كيمندەن 9 پراسينت كوتەررگە كيرەك بولاچاق.

1930 نچى ،يلنك يازندا بزنك جيرگە بيرە تۇرعان زاكازنبز شولاى. منە ،شول كانترول سيفرلارن نيچكدە بولسا ئوتەرگە كيرەك.

،بو ئشنى تۇرمشقا ئاشئرو، بارى تيك يارلنى، ئورتا حەللنى كرەستييەنلەرنك ئالدئغنى قاتلاونك همەم ئاولداعى بۇتن كولتورى كۆچلەرنىك ئاكتيفلقلارن يۇز پراسينتنى بلەن ،شول مەسەلە تيرەسنە نوپلاعان واقتداعنا مۇمكين بولاچاق. شوندلقدان، بزگە حەزردەن ئوك ئاولداعى كاپيتاليزم ئيليمينتلارنا ،ھۇجومنى تاعن دا كۆچەيتب، ساتسييالیزم نيگئزندە ئاولنى ياكادان تۇزو ياحودى باشلارعا كيرەك. تاتارستاندا ئاشلق حەزرلەو ئشى ،ئوكشلنى ئوتكەندەن ،سوك، حەزر بۇتن كۆچنى يازعى چەچو كبك ئەھەممييەتلى بر كامپانييە تيرەسنە يونەلدررگە مۇمكين ،بولر. كۆزگى چەچو كامپانييەسن ئوزدئرودا بولعان جيتشىزلكلەر ھەم يالعشلقلار ،بو كامپانييەدە قاباتلانماسقا تيبش.

ئۇلكە كەميتيتى بيوراسى 15 نچى ديكەـ- بردەن باشلاب ئاولعا ،ئولتورا كۆچلەرنك ئاگراپاحودن ياسارعا قەرار بيردى. ،بو ئاگرا- پاحودنى ،ئوزدئرو ئۇچن ئاول همەم شە- ھەرلەردەگى بۇتن كامساموL، ،شيڤ، ئو- قئتوچى، ئاگرانوم همەم باشقا كولتورى كۆچـ- لەرن توپلارعا كيرەك. ،شونك بلەن برگە،

ئالدئبزدا تۇرعان يازعى چەچو كامپانييەسى كيلەچەكدە تاتارستاندا ئاول حوجالئغن ئعئتودا ،زور ئورنەك بولرعا تيبش.

،بو كامپانييەدە تۇب مەسەلەلەردەن برسنى ،بولب، كالحوزلارنك ئوسو همەم نعو مەسەلەسى تۇراچاق. برگە بۇتن تاتارستان- داعى كرەستييەن حوجالقلارنك كيمندە 20 پراسينتندا چەچو، ئۇرلق، ئاول حوجالئغى قۇرالالارى همەم ئش حەيوانلارن جەماعەت- لەدندررگە، كالحوزلاردا چەچو مەيدانن 20- 25 پراسينتقا كيكەيترگە همەم ،ئوكشئنى 12-15 پراسينتقا ئارتدىررعا كيرەك. ،شونك بلەن برگە، ،شوشى ،يلنك يازندا كيمندەن 100 مك گيكتار چەچلمى ياتقان جيرلەرنى ئشكە كرترگە، ،سورتلى ئۇرلق چەچونى 4 پراسينت- دان 12 پراسينتقا، تزب چەچونى 2,5 پرا- سينتدان 8,5 پراسينتقا، كوب باسوعا كوچونى 16,2 پراسينتدان 27 پراسينتقا جيتكندررگە همەم ،ئوكشئنى كيمندەن 9 پراسينت كوتەررگە كيرەك بولاچاق.

1930 نچى ،يلنك يازندا بزنك جيرگە بيرە تۇرعان زاكازنبز شولاى. منە ،شول كانترول سيفرلارن نيچكدە بولسا ئوتەرگە كيرەك.

،بو ئشنى تۇرمشقا ئاشئرو، بارى تيك يارلنى، ئورتا حەللنى كرەستييەنلەرنك ئالدئغنى قاتلاونك همەم ئاولداعى بۇتن كولتورى كۆچلەرنىك ئاكتيفلقلارن يۇز پراسينتنى بلەن ،شول مەسەلە تيرەسنە نوپلاعان واقتداعنا مۇمكين بولاچاق. شوندلقدان، بزگە حەزردەن ئوك ئاولداعى كاپيتاليزم ئيليمينتلارنا ،ھۇجومنى تاعن دا كۆچەيتب، ساتسييالیزم نيگئزندە ئاولنى ياكادان تۇزو ياحودى باشلارعا كيرەك. تاتارستاندا ئاشلق حەزرلەو ئشى ،ئوكشلنى ئوتكەندەن ،سوك، حەزر بۇتن كۆچنى يازعى چەچو كبك ئەھەممييەتلى بر كامپانييە تيرەسنە يونەلدررگە مۇمكين ،بولر. كۆزگى چەچو كامپانييەسن ئوزدئرودا بولعان جيتشىزلكلەر ھەم يالعشلقلار ،بو كامپانييەدە قاباتلانماسقا تيبش.

ئۇلكە كەميتيتى بيوراسى 15 نچى ديكەـ- بردەن باشلاب ئاولعا ،ئولتورا كۆچلەرنك ئاگراپاحودن ياسارعا قەرار بيردى. ،بو ئاگرا- پاحودنى ،ئوزدئرو ئۇچن ئاول همەم شە- ھەرلەردەگى بۇتن كامساموL، ،شيڤ، ئو- قئتوچى، ئاگرانوم همەم باشقا كولتورى كۆچـ- لەرن توپلارعا كيرەك. ،شونك بلەن برگە،

ئەلى بولسا پلان بيرگەنلەرى يوق

(بۇگلمە كانتون باشقارما پرسيدەتنى تيبدەش سۇۋلەيمانف بلەن سۇۋيلەشو.)

يازعى چەچو كامپانييەسندە قاراتا، نار- كامزيم همەم باشقا ئوزەك ئورگنلارنك بۇگلمە كانتوننا ئەلى ،شوشى واقتدا چاقلى تۇبلى ديتال پلان بيرگەنلەرى يوق. چەچو مەيـ- دانن كوبمى پراسينتقا كيكەيترگە، كوبمى جير تيرسلەرگە همەم باشقا قايبر مامينتلارنى كورسەتب يازلعان تيلىگرام ئالعان ئيدك. شوندان باشقا بر يازودا ئالعانىبز يوق. كوبمى ماشينا بيرئلە، كوبمى كريديت، كوبمى مينيرال ئاشلامالارى بيرئلر - ئانئسى برگە حەزرگە مەعلوم تۇرگل، تيك ،شول تيـ- ليگرامدا كورسەتلەگن، كانترول سانلارعا تاپانب قنا يازعى چەچو كامپانييەسندە ئشكە باشلادق. ئورنلارعا پلان بيرلدى. برنچى چيراندا تراكتر ماشينا قايتارتو ئۇچن ئاۋانس جيبارعا، ئۇرلق، فوندى ئۇيشدىررعا، ئۇرلقنى تازارتا باشلارعا، ئاگرانوميەيە وەكيللەرى سايلارعا همەم يارلنلار كەنفيرينسييەلەرى ئوزدئررعا قوشلدى. يازعى چەچو كامپا- نييەسى ئوكايىق بلەن بز چەچو مەيدانن 20 پراسينتقا كيكەيتونى ،بورچ ئيتب قويدق. ،كۆزگى چەچو واقتندا ياسولارنك 3 يارم- پراسينتنى چەچلمى قالدى. ئاندان ،سوك، بر نيچە يلدان بيرلى قاتب ياتقان جيرلەر باز. چەچو مەيدانن منە ،شوشى جيرلەرنى ئۇزلەشدئرو حيسابئنا ئارترعا تيبش. چەچو مەيدانن كيكەيتو مەسەلەسى ئۇرلق، ئۇيقنسادى مۇمكينلكلەرنك ،بولدئرلووى شارتلارنا كيلب بەيلەنگەن. برسى ئۇرلق مەسەلەسى. مۇندا بز تيخنيكى كولتورئـ- لاردان باشقا، ئاورلقلارعا ئۇچئرامابز ديب ،ئويليبز. يارلى همەم ئورتا حەللنى كرەستييەنلەر تارافندان چەچلرگە تيبشلى بولعان ياسولارنك 40 پراسينتن ئۇرلق فوندندان تەئمين ئيتەبز. ئۇرلق ،فوندى ،جيبو ،ئوكشلنى بارا. بزنك كانتوننك 50 پراسينتنى يازعى چەچو ئوكايىق بلەن كومەكلەشب بتە، كالحوزلاردا تيخنيكى كول- تورلارى چەچو ئشن گيكەيترگە تيبشبز. ،مۇنك ئۇچن ئۇرلقلارنى دەولەت تارافندان ئالرعا ،تورى كيلە. لەكين ئوزەك ئۇيشمالارى، بيگئرەكدە ئاول حوجالئغى كاپيراتسييەسى بزگە ئۇرلقلارنى قايدان ئالرعا، نيندى ئۇر- لقلار ئالرعا، كوبمنى ئالرعا كيرەكلكنى كورسەتـ- كەنى يوق ئەلى.

كومەكلەشو ئشلەرى گيگەيووى همەم كان - تونعا كوب گنە ماشينا -تراكتورلار كرتلۇرگە ئوى- لانعانعا گورە، بز ،بيىل 500 لەب تراكتر يۇرتوچى همەم كالحوز جيتەكچئلەرى حەزرلەوگە تيبش ئيدك. كادرلار حەزرلەو، واقتلى كورسلار ئاچو ،يولى بلەن باررعا تيبش. لەكين كالحوز سايوز ،بو ئشنبزگە مارال ياقدان دا، ماتيرييال ياقدان دا ھيچدە ياردەمگە كيلگەنى يوق. ئەلى ،شوشى واقتدا چاقلى كورسلار ،ئۇيشدىرو ئشنندە كالحوز سايوزنك بر تيىن دە ئاڭچا بير- گەنى يوق. حەلبەرگى تراكتاريسلار ئۇچن ،كورس ئاچو ئشى، حەزر سوڭعارب بارا ئيندى. يازعى چەچوگە قاراتا كانتوننا كوب گنە تراكتورلار كر- تنلرگە تيبش، تراكتر قايتر، تراكتاريسلارنبز جيتمەو قورقننچى بار. شولاى ئيتب كادرلار حەزرلەو مەسەلەسى جيمئرنلو ئالدندا تۇرا.

ئاندان ،سوك، سەياسى ئاڭ بلەم كولتورى ئوچاقلارى كالحوزلاشو ئشنە ياردەم ئيتو، كالحوزچئلارعا كولتورى ياردەمى كورسەتو ئۇچن ھيچدە حەزرلەنمەگەنلەر. تاتار تلندە قوللعا ،تۇتب ئوقرلق ئەدەبيات بولماوى، كالحوزلار حەرەكەتنە ،زور ئوگايسزلق تودىرا. منە ،بو مەسەلەگە نەشرييات ئۇيشمالارنبز ئەھەمـ- ميەت بيررگە تيىشلەر.

ئورنلار حەزر ئۇرلق تازارتو، باقچاچئلق ئشنە حاتتەقزلارنى حەزرلەو مەسەلەسىنە ئايروچا ئەھەممييەت ئيتەلەر. ئورنداعى ئاگرانوسلار كۆچى بلەن ئولسلاردا، حاتتەقزلار تاراسندا ئايئرمەگش ئالب بارئلا.

سارتيروفكلاردان فايدالانو مەسەلەسى ئاور تۇرا. ماشينالارعا ريمونت ياساو ئۇچن دورت ئورندا ريمونت ماستيرسكويى ئاچئلرعا تيبش ئيدى. ،بو ماستيرسكويلارنى حەزرگە ئاچا ئالمادق ئەلى. ،شونك ئۇچن بولعان ماشينا- لارنى چاناعا ،ئوترتب، حەزردەن ئۇرلق تازارتا باشلادق. ماشينالار ئاولدان - ئاولعا كوچب يۇريلەر.

ئەلى بولسا پلان بيرگەنلەرى يوق

(بۇگلمە كانتون باشقارما پرسيدەتنى تيبدەش سۇۋلەيمانف بلەن سۇۋيلەشو.)

يازعى چەچو كامپانييەسندە قاراتا، نار- كامزيم همەم باشقا ئوزەك ئورگنلارنك بۇگلمە كانتوننا ئەلى ،شوشى واقتدا چاقلى تۇبلى ديتال پلان بيرگەنلەرى يوق. چەچو مەيـ- دانن كوبمى پراسينتقا كيكەيترگە، كوبمى جير تيرسلەرگە همەم باشقا قايبر مامينتلارنى كورسەتب يازلعان تيلىگرام ئالعان ئيدك. شوندان باشقا بر يازودا ئالعانىبز يوق. كوبمى ماشينا بيرئلە، كوبمى كريديت، كوبمى مينيرال ئاشلامالارى بيرئلر - ئانئسى برگە حەزرگە مەعلوم تۇرگل، تيك ،شول تيـ- ليگرامدا كورسەتلەگن، كانترول سانلارعا تاپانب قنا يازعى چەچو كامپانييەسندە ئشكە باشلادق. ئورنلارعا پلان بيرلدى. برنچى چيراندا تراكتر ماشينا قايتارتو ئۇچن ئاۋانس جيبارعا، ئۇرلق، فوندى ئۇيشدىررعا، ئۇرلقنى تازارتا باشلارعا، ئاگرانوميەيە وەكيللەرى سايلارعا همەم يارلنلار كەنفيرينسييەلەرى ئوزدئررعا قوشلدى. يازعى چەچو كامپا- نييەسى ئوكايىق بلەن بز چەچو مەيدانن 20 پراسينتقا كيكەيتونى ،بورچ ئيتب قويدق. ،كۆزگى چەچو واقتندا ياسولارنك 3 يارم- پراسينتنى چەچلمى قالدى. ئاندان ،سوك، بر نيچە يلدان بيرلى قاتب ياتقان جيرلەر باز. چەچو مەيدانن منە ،شوشى جيرلەرنى ئۇزلەشدئرو حيسابئنا ئارترعا تيبش. چەچو مەيدانن كيكەيتو مەسەلەسى ئۇرلق، ئۇيقنسادى مۇمكينلكلەرنك ،بولدئرلووى شارتلارنا كيلب بەيلەنگەن. برسى ئۇرلق مەسەلەسى. مۇندا بز تيخنيكى كولتورئـ- لاردان باشقا، ئاورلقلارعا ئۇچئرامابز ديب ،ئويليبز. يارلى همەم ئورتا حەللنى كرەستييەنلەر تارافندان چەچلرگە تيبشلى بولعان ياسولارنك 40 پراسينتن ئۇرلق فوندندان تەئمين ئيتەبز. ئۇرلق ،فوندى ،جيبو ،ئوكشلنى بارا. بزنك كانتوننك 50 پراسينتنى يازعى چەچو ئوكايىق بلەن كومەكلەشب بتە، كالحوزلاردا تيخنيكى كول- تورلارى چەچو ئشن گيكەيترگە تيبشبز. ،مۇنك ئۇچن ئۇرلقلارنى دەولەت تارافندان ئالرعا ،تورى كيلە. لەكين ئوزەك ئۇيشمالارى، بيگئرەكدە ئاول حوجالئغى كاپيراتسييەسى بزگە ئۇرلقلارنى قايدان ئالرعا، نيندى ئۇر- لقلار ئالرعا، كوبمنى ئالرعا كيرەكلكنى كورسەتـ- كەنى يوق ئەلى.

كومەكلەشو ئشلەرى گيگەيووى همەم كان - تونعا كوب گنە ماشينا -تراكتورلار كرتلۇرگە ئوى- لانعانعا گورە، بز ،بيىل 500 لەب تراكتر يۇرتوچى همەم كالحوز جيتەكچئلەرى حەزرلەوگە تيبش ئيدك. كادرلار حەزرلەو، واقتلى كورسلار ئاچو ،يولى بلەن باررعا تيبش. لەكين كالحوز سايوز ،بو ئشنبزگە مارال ياقدان دا، ماتيرييال ياقدان دا ھيچدە ياردەمگە كيلگەنى يوق. ئەلى ،شوشى واقتدا چاقلى كورسلار ،ئۇيشدىرو ئشنندە كالحوز سايوزنك بر تيىن دە ئاڭچا بير- گەنى يوق. حەلبەرگى تراكتاريسلار ئۇچن ،كورس ئاچو ئشى، حەزر سوڭعارب بارا ئيندى. يازعى چەچوگە قاراتا كانتوننا كوب گنە تراكتورلار كر- تنلرگە تيبش، تراكتر قايتر، تراكتاريسلارنبز جيتمەو قورقننچى بار. شولاى ئيتب كادرلار حەزرلەو مەسەلەسى جيمئرنلو ئالدندا تۇرا.

ئاندان ،سوك، سەياسى ئاڭ بلەم كولتورى ئوچاقلارى كالحوزلاشو ئشنە ياردەم ئيتو، كالحوزچئلارعا كولتورى ياردەمى كورسەتو ئۇچن ھيچدە حەزرلەنمەگەنلەر. تاتار تلندە قوللعا ،تۇتب ئوقرلق ئەدەبيات بولماوى، كالحوزلار حەرەكەتنە ،زور ئوگايسزلق تودىرا. منە ،بو مەسەلەگە نەشرييات ئۇيشمالارنبز ئەھەمـ- ميەت بيررگە تيىشلەر.

ئورنلار حەزر ئۇرلق تازارتو، باقچاچئلق ئشنە حاتتەقزلارنى حەزرلەو مەسەلەسىنە ئايروچا ئەھەممييەت ئيتەلەر. ئورنداعى ئاگرانوسلار كۆچى بلەن ئولسلاردا، حاتتەقزلار تاراسندا ئايئرمەگش ئالب بارئلا.

سارتيروفكلاردان فايدالانو مەسەلەسى ئاور تۇرا. ماشينالارعا ريمونت ياساو ئۇچن دورت ئورندا ريمونت ماستيرسكويى ئاچئلرعا تيبش ئيدى. ،بو ماستيرسكويلارنى حەزرگە ئاچا ئالمادق ئەلى. ،شونك ئۇچن بولعان ماشينا- لارنى چاناعا ،ئوترتب، حەزردەن ئۇرلق تازارتا باشلادق. ماشينالار ئاولدان - ئاولعا كوچب يۇريلەر.

تاتارستان ئوزەك باشقارما كەميتيتىنك 2 نچى سيسسييەسى

12 نچى دىكەبر ئيرتەنگى ،ئوتتۇرش

ئيزۇيست بيك كوب چعا، لەكين ئاندان ئەلى چاسنيك كنە فايدالانا. بز ئاندا كوستار-ھۇنەر- چئلك ئەرتيلى ئۇيشدىررعا سۇراعان ئيدك، ساۋنارحوز ئاشقمادى. لەكين بز ئوز ئينسييا- تيۋابز بلەن ،بو كوستارچئلق ئەرتيلن ئۇيش- دىررعا بولدق. مين مۇندا ئەيتب ئوتەسم كيلە، ئاليباستر بلەن ئيزۇيست مەسئەلەسنى تۇزئلش ئشندە ،زور ،ئورن تۇتا. مۇندان فايدالانونى ئۇيشدىررعا كيرەك.

شاكيرف: ئيبدەشلەر، 5 يللق حالق حوجا- لئغى پلاننك ئاول حوجالئغى تارماعندا بز زورعنا جيتشىزلككە ئۇچئرادق. كالحوزلارنك ئوسئنشئنە قاراب ئاول ھوجالئغى كادرلارى جيتشتىرو مەسەلەسن ئاشقئدرلق ئيتب قويا ئالماعانبز. ئاولعا جەوابلى ئشچىلەر جيبەرئلو ،بو پرابليمانى بر ئاز قابلى تۇشە. سيسسييە تاتارستان حۇكومەتئنە ،بو ئشن قۇئلارعا ئيپش ،بولر. كالحوزلارنك ئوسئنشى ،شول قەدەرى ،زورگى، بز ئانك بلەن جيتەگـ- چئلك ئيتەرگە ئۇلگرميبز. ،شونك ئۇچن، كالحوزلارعا جيبەرئلرگە بيلگئلەنگەن رابوت- نيكلارنى تيزئرەك ئورنلارعا جيبەررگەكيرەك ئالار كيچكمى ئشكە باشلاسن

Prolitariat studintlarınıŋ elkə konfirinsiəse jabıldı

Konfirinsiədə Tatarstan məqarif xalıq komisarı iptəş Rəxmətyllin kul'turı eşlərenen biş jllıq planı həm prof-tixnikı blemenen barışı turında doklat jasap, tynəndəgə məs'ələlərgə tuqtalıp kitte:

Kul'turı jaqnnan arttalıq bznen Tatarstanda haman da bar ele, ləkin bez anıŋ blən tuqtausız kərəşəbez. Suŋqı jllarda urta məktəplərdə uqucılarnıŋ sanı 60 mŋgə xətle yste. Xəzrge kəndə bznen qarşıda jəz men kşene uqrqa-jazarqa əjrəty tora. Ləkin uqıtucılar kadrı bik zaqif.

Planda kyp knə məktəplərne fabrik-zavot çide jllıq məktəplərenə əjləndery hom auıllarda krəstien jəşlərə məktəplərə acu tora. Bez prof-tixnıkı bleme eşndə qaj ber unşlarnı kyrsək tə, iyl plinumı qərarların bez əlbəttə tulı koje yti almadıq. Tynən, urta, juqarı məktəplərgə kirək bulqan uqıtucılar kadrı turında Tatarstannıŋ haman da ajrım ber qərarqa kilgəne juq ele. Studintlar tormışına kilgəndə, anda eşlər bolajıraq tora

Tixnikumnarnıŋ matirial jaqlarını jaxşrtu kyzdə totıla. Stipindiələrne 17 sumqa çitkery ujlanıla. Xəzer stipindiə fondı 250 meŋ sumqa çitkerlde. Tixnikumnarnıŋ qaj brlərndə qabul komisiələrndə sıjufi szqnı bozucılar bulqaladı, əlbəttə alarnı bterygə şunda uq tərle caralar qullanldı. Xəzer bznen qarşıda uqu jlların ber jlqa qsqartu, əzliksez eş praktikısız krty, jaŋa uqu plannarına kycy tora. Juqarı məktəplərgə xəzrləy eşe nqıtıla. Tatar studintların juqarı qilmi eşkə kytəry eşe də kəcəjtelə.

Fiker alışuda cqqan iptəşlər, Məqarif Xalıq Komisariatında bulqan çitşszlıklərgə tuqtalıp kittelər. Kantonnarda tixnikumnarnıŋ xəle nacar. Andaqı tixnikumnarda maxsus təçribə qoralları, uqu kirək-jaraqlarınıŋ qənaqətlənrlek dərəçədə bulmauı səbəple, blmne tieşle dərəçədə alıp bulmıj. Şulaj uq kanton tixnikumnarınıŋ qaj brəylərndə (Cistaj) cit ilimintlarnıŋ tərle aldau julları blən krep uqtqannqları blenə.

Praktikıqa kitkən studinitlarqa matirial jardəm kyrsətilmi. Bu turında ujlarqa kirək. Uqıtucılar arasında cirkəygə jəri torqan dini xalqlar bar. Aalarnı tazartqan da jaxşıraq bulır ide. Tixnikumnarda yz millət tində uqıtu məs'ələsen tiz kəndə xəl qlrqa kirək. Partiəne tazartu vaqtında kyrlgən təçribələrgə qaraqanda, kyp partiəle studintlar yzlərenen səjasi bmnərə blən bik tynən bulqannqların kyrsətteler. Şul səbəple nindi gnə jullar blən bulsa da tixuikum-vuzlarda səjasi tərbiəne jaxşrtrqa kirək.

Rəxmətyllin iptəş yzenen suŋqı syzndə, fiker alışuda cqqan iptəşlərnen qaj ber məs'ələlərdə urnsız tənqit itylərən əjtep, qaj ber çitşszlklərne kyrsətylərən urunı itep taba. Uqıtucı-profisrlar arasında „cit kşelər" bulıın raslap, alarnı tikşerrgə kirəklkne bldərə.

Doklatlar bujnca qabul itlgən rizolytsiələrdə, bətən çitşszlklərne tiz arada bterep, prolitariat studintlarınıŋ eşen ratsionallastırrqa kirəklege əjtldə.

Kən tərtibenen suŋqı məs'ələse bulıp, prolitariat studintlarınıŋ Əlkə Biurosına sajlaular buldı. Biuroqa barlıqı 47 kşe sajlana. Alar ecnnən eşce-batraklar - 29, krəstiənnər - 12, xzmətkərlər- 6. Millət jaqnnan qaraqanda tatarlar- 29, urslar- 19, qalqannarı başqa millətlər Partiələlər- 18, komsomollar- 20, qalqannarı partiəszlər. Irlər- 34, xatın-qzlar-13.

Şunıŋ blən II nce dikəbrdə kəndez səqət 2 də konfirinsiə jabıla. Şul kənne kic blən Qzıl Armiə Jortında konfirinsiə diligatlarınıŋ, profisor-uqıtucılar, inzinirlar həm zavotlardan kilgən eşcelər blən elmtə kicəse buldı. Kicədə eşcelərdən, profisorlardan, inzinirlardan ber nicə kşe prolitariat studintlarınıŋ VIII nce əlkə konfirinsiasen təbriklədelər.

Prolitariat studintlarınıŋ əlkə konfirinsiəse, eşne ratsionallaştırı əcen qilmi eşcelərgə, Tambitkə tərle soraular blən dogovor jazışırqa təqdim itte.

Annan suŋ, ike bylmdə konsirt jasaldı.

Ç. F.

كلوبلار-حەزرگى تەلەككەجەواب بيرميلەر

قازان كلوبلارى ساتسييياليزم تۆزودەگى ،زور بورچلارنى ئوتەميلەر؛ كادرلار ئەزرلەو، تاتارلاردان پراليتارييات ئوسدئرو مەسئەلەلەرنە قاعلميلار؛ هامان‌دا دراما توگەرەگەدەن ئوزعانلارى يوق؛ ئالار تراغاريت بوينچاشمىيتد-لارن، ئش فورمالارن ئورگەرتمىچە كۆن‌ئوتكەرەلەر: كلوبلارنى‌دا تەنقيد ،توتنى ئارقىلى ئوتكەررگە كيرەك.

كوچو بارا. كلوبلار ئوزلەرندەن ،بو تورندا بر نەرسەدە ئشلەميلەر.

8 نچى بۆتن سايوز پرافسايوزلار ئسييز-دئنك، كلوبلارنك ئشلەرن كۆندەلك‌سەياسى-ئيجتيماعى مەسئەلەلەرگە جەواب بيررلك رەوشدە قويو تورندا‌عى ديريكتيفنى، كلوبلار تارافندان ئوتەلمەدى.

كلوبلاردا دينگە قارشى كۆرەش قۆرى داكلادلاردان ئوتمى.

تاتارستانداعى پراليتارييات كادئرنك شاقتى ،زور ئۆلئشى تاتارلاردان تۆروعا قاراماسدان، ،بو مەسئەلە تورندا كلوبلاردا بۆتننەدى سۆيلەنمى ديب ئەيترلك.

كلوبلاردا تاتارلار ئاراسندا‌عى ئشلەر دراما توگەرەك همە ياكاليف ئوقتودان يراق كيتە ئالمى. قايبر كلوبلاردا ئستينا گەزيتلەرى ئيكى تلدەدە چعارئلار، ديب‌ئەيتلگەن بولسا دا، ئالاردا تاتارچا يارلعان برنەرسەدە تابب ،بولمى. ،ئوحتومسكى كلوبندا تاتارچا يازلعان بر لورنگى‌دا يوق.

عۆمومەن كلوبلار ساتسييياليزم يارئشئنا قاتناشميلار. شونلئدان ،تاتارستان پرافسايوزلار سەوينتنك ئاك - بلم بولئگى حەزردەن ئوك كلوبلاردا سەياسى تەربييە ئشلەرن جانلاندئروعا بۆتن سەويت جەماعەتچئلئگن تارتو ئشئنە نقلاب كرئشرگە تييش.

حەزر ،كلوب ئشچئلەرن تازارتو باشلانرعا تۆرا. ،بو تازارتونى بيك نق ئوز ئارانەنقيد ،لورنگئسى ئاستندا ئالب بارىرعا كيرەك. ،بو تازارتو،كلوب ئشلەرنە كيسكن ئوزەرش كرتىلك ،بولسن. كلوبلار ماسسنى ئچندە يەشئرنگەن كۆچلەرنى تارتب‌چعارب، ئالارنى ساتسييياليزم تۆزئلئشئنە ئاكتيف قاتناشرلق ئيتب كوتەررگە ترتىشرعا تييشلەر. كلوبلار، حزمەت ئييەلەرى‌ئاراسندان ياكا ،روح بلەن سوعارلعان كۆچلەرنى تارتب چعارب، ،تۆرمشنى ياكادان تۆرونك ئوزەگى ،بولب حزمەت ئيتەرگە تييشلەر.

ماسسنى ئاراسئنا سەياسى تەربييە ئشن ئۆيشئتئررلق كۆچلەر تاشلارعا همە سەياسى، ئالك - بلم ئشلەرنك ئەھەمىيەتن ئالكلامى تۆرعان ئاپارالتارداعى چينانويكلڤقا نق ئودار بيررگە كيرەك. ئشچئلەرنك همە بر ،گروپىنى همە بر ئسمينالارن تەئمين ئيتو، كلوبلارنك همە قزل پۆچماقلارنك تۆب بۆرچلارى بولرعا تييش.

جەى كۆننى ئوك ئيندى گالاكتيونف‌زاۆودى ئشچئلەرى، قازانداعى بۆتن كلوبلارنى ساتسييياليزم يارئشن ياحشى ئوتەو همە كلوبنك كۆندەلك ئشلەرندە حەزرگى سەياسى واقيعەلەرنى چاعلەترب بارو تورندا يارشقا چاقرعانلار ئيدى. حەزر ئاگار بر نيچە ئايلار واقت ئوزعان بولسادا، قازانداعى كلوبلار ئوزلەرنك ئشلەرئنە هيچبر تۆرلى ياكالق كرتكەنلەرى يوق ئەلى.

ئارقچئلار سايوزى ،كلوبنى مۆندان ئيكى ئايلار ئلك ئوك ساتسييياليزم يارئشئنك بۆمعاقلارى تورندا بر كيچە ئوزدرعان‌ئيدى. لەكين ئالار ،شول بۆمعاق ياساودان ئارتق يراققا كيتە ئالماعانلار.

واحيدف زاۆودى ئوزنى يارشدا ئالدان بارسادا، ئانك ،كلوبنى قۆيئرقدا بارا. باشقا كلوبلاردادا ،شوندى حەل.

پريدپرييەتييەلەردە كومەك دوگئۆرلارتۆزو كامپانييەسى بارا. ،شول واقتلاردا كلوبلارنك ئارئسى ،بوئشكەباعلانئشنى بولماعان پاستانوفكئلار بلەن‌گنە واقت ئوزدئرالار.

كاممونالئيكلار كلوبندا ئشچئلەر يۆرميلەر، — ئاندا بر تۆرلى‌دە ئش ئالب بارلمى، ديلەر.

كوستار - پرامپسلا كاپپيراتسييەلەرندە حيساب - سايلاو كامپانييەسى باشلاندى. ئە كوستارلار كلوبندا ،بو تورندا بر سوزدە ئەيتلمەدى. حەتتا ئاندا ئستينا گەزيتى‌دەيوق.

قازاندا بارا تۆرعان تۆزو ئشلەرى تورندا كلوبلاردا بر سوزدە سۆيلەنمى همە ئستيتا گەزيتلەرندە بر نەرسەدە يارلمى.

باعلانش(سۆۋز) ئشچئلەرنە ،ئسموتربارا. ئە ئالارنك ،كلوبنى ،بو نەرسەگە قاتناشونى ئوزنى ئۆچن كيرەك‌دە سانامى.

ميتاللىسلار كلوبندا بر دراما توگەرەگەدەن باشقا بر نەرسەدە يوق.

،ئوحتومسكى ئيسمندەگى كلوبقا بارب گرسەك، ئاندا توزان - چەڭراقدان باشقا بر نەرسەدە ئۆچئرانا ئالميسك. ئش ئالب بارونك رەتنى - چيراتنى يوق.

سەويت - سەودە حزمەتگەرلەرى كلوبئنا بيليياردە زور جان كرتب تۆرا. ئاندا حالق بيليياردقا چيرات كۆتە، ،كلوبنك ئوزندە شوندان باشقا بر نەرسەدە يوق.

پريدپرييەتييەلەردە كلوبلار ئوزلەرنە جەمعييەتى ساۆنارکوم قەرارن ئوتەميلەر

Bzdən yrnək alığıız!

Diligatkılar yz ara jarışalar

Jlqa arjaqı Partiə Komitiitınıŋ xatın-qzlar bylege bıılı brnce dikəbrdən alıp, 1930 ncı jılı brnce sintəbrgə qədər rajonda bulqan diligatkılar çıılışı arasında sotsializm jarışı iqlan itte.

Jarşnıŋ şartları əyəl brəm - brəm rajondaqı diligatkılar çıılışında qaralıp ytkənnən suŋ ber anıızdan tulaj rajon diligatkılar çıılışında qabul itlde. Jarşnıŋ şartları ecenə şular kre:

Diligatkılar çıılışına jəryne arttırrqa, diligatkı xatın-qzlarınıŋ yzlərə eşləgən zavotlarda eşne başlap jəryce, 5 jllıq plannı eşkə ytkərydə aktif qatnaşucı bulrqa tieşlər.

Jarış iqlan itelep, 2 aj ytkənnən suŋ eşneŋ jomqaqları rajon diligatkıları çıılışında tikşereləcək. Pritpriətiələrdəge jarşnıŋ barışın tikşerep baru eşe şul pritpriətiələrdəge ajrım vəkillərgə tapşırıla. Diligatkılar arasında ytkərelə torqan bu təçribənen unşlı ytye, əlbəttə, diligatkalarnıŋ yzlərə trşlqına həm partiə ojşmalarınıŋ da bulışuına bəjləngən.

Bez bətən rajonnardaqı həm kantonnardaqı xatın-qzlar bylklərenen bzdən yrnək alıp jarşqa cquların kətəbez.

Eşce diligatkılar brıqadıları auıllarda

Jlqa arjaqı xatın-qzlar bylege bıılı ykləbrdə şəhərgə jaqın auıllarda diligatkılar çıılışına sajlau kampaniələren ytkəry ecen yz rajonnda bulqan zavotlardaqı diligatkılar çıılışnnan 3 brigadı ojştrqan ide. Alarnıŋ brsə Stalbiş auılında, brse Vaskrəsən auılında, brse Rajski Pustıjndə eşlədə. Pustıjndə eşləgən brigadı anda bik kyp çitşsez jaqlarnı acıp, kybesen rətlərgə jardəm itte. Auıl klubında hic ber rət bulmaqan, kul'turı eşe alıp barlmaqan, ece peraq bulqan. 40 bala sıjarılıq balalar jortında qot cqarlıq şaxşılıq xəkem sərgən. Balalar jartı jalanqac jerep, idində aunaqannar, bylmənə jaqarqa utın bulmaqac, su [illegible] jltqannarınnən başqa tora almıj torqan balalarnı hic ber qaraucı kşe bulmaqan. Alar tləsə nişləp jatqannar. Mədir yz eşenə salqın qaraqan. Brigadı balalar jortına mədirne xatın-qzdan qujunıŋ kirəklegen əjtep qajttı.

Komsomol jəcəjkese də jortınıŋ jaxşılanuına caralar kyrməgən. Brigadı nıŋ barın auıl xatın-qzları bik jaratqannar, alar monnan suŋ Qazandaqı diligatkılar blən elmtə totıp, yz eşlərndə hər vaqt çitəkce bulıp torunı soraqannar. Xat blən gnə tygel, hər vaqt barışıp-kileşepjəryne yingənnər.

Brigadı kilgəc kulaklar, alar szne kəcləp kolxozqa krtrgə kilgənnər, quıp çibərəgez alarnı, sznen aşlıqıqzınıı alalar alar, dip qotqı salıp qaraqannar ikən, ləkin auıl diltgatkıları həm başqa jarıı xatınar alarqa qolaq salmaqannar, brigadınıı jaxşı qarşı alqannar.

„قزل تاتارستان"

گەزيتن واقتندا ئوقب باريم ديسەك، حەزدەن ئوك يازئلب قال.

Qazanda Nərimanof uramında salına torqan ıxmək zavotı,

ئيرتەگە كيلرسك...!

سەويت ئاپاراتلارن بيك كوب ئوگايسزلقلارعا قالدرعان بر قۆش بار: قايبر ئوچ-ريژدينييەلەرنبزدە ،بو قۆش ئەلىٚ بولسا ئوتئرلمەگەن. چۆنكى ئانك قۆينرئعندان ئلەكتئرووىٚ بيك قيين. ،ئول ئورىٚ ئوز تۆسندە، ئوز زورلئعندا، ئوز قلانئشندا. سۆيلەرگە ديگەندە ئورسچادا، تاتارچادا بيك چيستا، بيك ماتور، بيك همەييەتسۆيلى‌بلە. لەكين ئانك ئيك ،يش قوللانعان سوزى:

— ئيرتەگە... سوزى بولا.

،بو قۆشنى ئاتب ئوتئرر ئۆچن ر.ك. ئى. تارافندان ئاحوتنيكلار ئەترەدلەرى‌دەتۆزلدى. ،بو ئەترەدلەر قايبر ئوچريژدينييەلەرنك، ئوزلەرندەدە تۆزلدئلەر.

— مەلعون قۆشنى ئاتارعا، قووالارعا! ديلەر.

تيك منەئچكى ئشلەرحالق‌كامپسارييانى‌عنا ،بو قۆشنى قووالاوعا بۆتن ئاياق - قوللارى بلەن قارشى تۆررعا ماتاشا. ئانك حزمەتگەرلەرى فروندان قاچقان ديزيرتيرلەر شيكللى ،بو قۆش بلەن كۆرەش‌فروندان‌دا قاچالار، چيگننەلەر. ئە قۆش ئاندا همەر كۆن سايرى‌دا سايرى.

ئاتئلرعا ئييشلى قۆشنك ئيسمە فاميلييەسنى ۆالاديتا توتاش ،بيوراكراتئۆا.

،بيىل، مارت باشندا تاتارستان پراكوراتورا‌سى ئچكى ئشلەر حالق كامپسارييانئنا تيكشئرو ئۆچن «قزل تاتارستان» گەزيتندە باسلعان «بيوراكراتلق توگل ميكەن» ديگەن بر حەبەرنى جيبەرە همە ئاشئعچ رەوشدە شوكار جەواب بيررونى ،سۆرى. جەواب‌بولماعاچ، سيندئەبر ئايندا پراكوراتورا تاعن بر كەعز جيبەرە. بوسۆى‌دا ئاشئعچ بولا،يەنەدەن جەواب يوق. 16 نچى ئوكتەبردە تاعن بر ئاشئعچ كەعز جيبەرئلە. ئە ئاشئعچ جيبەرلگەن كەعزلەرنى تيكشئروچئ‌دە، ئالارعا ،بو «ساياروەرمەش-ترناعنى‌بلەن قارشى تۆرا.

نوميرانك ئاموسوۆسكى پيچئنە ،سو گرە. ،سو، پيچنك جيمئرئلو قورقئننچن تودئرا. ئيىدەش حەيروللين تيزئرەك، تريسداعى تيحنيكلارعا حەبەر ئينە. لەكين تيحنيكلار ئانك سوزئنە قۆلاق‌دا سالميلار. پيچنى كيلبدە قارامپلار.

حالبوكى، پيچ جيمئرئلودەن نوميرعا بر نيچە يۆزمك،سوم زارار كيلئوون، ديريكترداء تيحنيكلاردا بيك ياحشى بلەلەر.

منە، 30 ،يل پرايزۆودستئژادا ئشلەب، يوعارى‌ئورنعا كوتەرلگەن برئشچئگە تريسنك، ياحوت تريسداعى بيوراكراتلارنك مۆناسەبەتلەرى ،شوندى.

«بريستول» نوميرندا 10 ،يل شۆيتسار ،بولب ئشلەگەن ئيىدەش ئيسحاقف مۆدير ئيتب كوتەرئلە. ئلككى مۆديرە سيروتكينا ئش باشقاروچنى ئيتب قالدئرئلا.

،بو حەل نازلى حانمنك نچكە كوگئلئنە بردە يارامى. ،ئول ئاياقلارى بلەن ئيىدەننى تاپتى — تاپتى، يۆدئرقلارن بر — برسنە سوعب يارسرعا تۆتئنا.

— يوق. يوق، مين ،ئول تاتارنى ئوزمنك باشم ئيتب تانى ئالميىم، ،ئول مينم مالايىم عنا بولرعا تييش،ديب چەپچى.

چاعل.

واق پريدپرييەتىملەر ساۆنارکوم قەرارن ئوتەميلەر

نومىرانك ئاموسوۆسكى پيچئنە ،سو گرە. ،سو، پيچنك جيمئرئلو قورقئننچن تودئرا. ئيىدەش حەيروللين تيزئرەك، تريسداعى تيحنيكلارعا حەبەر ئينە. لەكين تيحنيكلار ئانك سوزئنە قۆلاق‌دا سالميلار. پيچنى كيلبدە قارامپلار.

حالبوكى، پيچ جيمئرئلودەن نوميرعا بر نيچە يۆزمك،سوم زارار كيلئوون، ديريكترداء تيحنيكلاردا بيك ياحشى بلەلەر.

منە، 30 ،يل پرايزۆودستئژادا ئشلەب، يوعارى‌ئورنعا كوتەرلگەن برئشچئگە تريسنك، ياحوت تريسداعى بيوراكراتلارنك مۆناسەبەتلەرى ،شوندى.

«بريستول» نوميرندا 10 ،يل شۆيتسار ،بولب ئشلەگەن ئيىدەش ئيسحاقف مۆدير ئيتب كوتەرئلە. ئلككى مۆديرە سيروتكينا ئش باشقاروچنى ئيتب قالدئرئلا.

،بو حەل نازلى حانمنك نچكە كوگئلئنە بردە يارامى. ،ئول ئاياقلارى بلەن ئيىدەننى تاپتى — تاپتى، يۆدئرقلارن بر — برسنە سوعب يارسرعا تۆتئنا.

— يوق. يوق، مين ،ئول تاتارنى ئوزمنك باشم ئيتب تانى ئالميىم، ،ئول مينم مالايىم عنا بولرعا تييش،ديب چەپچى.

چاعل.

Galaktionof Iabrigınıŋ jaŋa diriktorı ip. XOSNTTINOF.

پارتييەنڭ پراليتارييا كادرلارڭ بلەنگەنلەرى

ئوزەك بورچلارنك برسى

پارتييەنڭ ئوزەك كەميتيتى تارافندان ئوتكەن ،يلنك نويەبر ئايندا بيلگئلەنگەن ئيك ئەھەمىييەتلى پراكتيك ،بورچ - 1930 نچى ،يلنك ئاخئرندا پارتييە ساستافندا، ئيك كيمندە 50 پراسينت ئستانوك ئشچئلەرن بولدئررعا ،ترئشو ئيدى. ،ئول واقتدا ئەلىٚ پارتييە سافلارندا ئشچئلەر 61 پراسينت ،بولب، شولاردان 42 پراسينتنى ئستانوك ئشچئلەرى ئيدى. ،بو ،بورچنك تۆرمشقا ئاشئرئلووى پارتييەگە ياكا چلينلەر ئالعان واقتدا، ئالئوچئلارنڭ ئيك كيمندە 80 پراسينتن پرايزۆودستئژا ئشچئلەرندەن ئالعان واقتدا عنا، ئاول حوجالئعنى ئشچئلەرى باتراكارلرنى، پارتييەگە تارتونى تيزلەتكەن واقتدا همە ئشچى بولماعان ئيليمينتلارنى پارتييەگە ئالونى بيك نق چيكلەگەن واقتداعنا مۆمكين ئيدى.

تاتارستان ئۆيشماسى شارتلارى ئچندە، پارتييە ئۆيشماسئنك ساتسييال ساستفن ياحشرتو همە ئستانوك ئشچئلەرن پارتييەگە تارتونى كۆچەيتو ئيسەبئنە، ،ئول ساستافنك سيفاتن ياحشرتو تورندا‌عى ديريكتيفلاربلەن برگە، پارتييە ئۆيشمالارى همە يەچەيكئلەر ئالدئنا، پارتييەگە ياكا ئالئنوچئلارنك ئيك كيمندە 60 پراسينتنى ئاول حوجالئعنى همە ئستانوك ئشچئلەرى ،بولسن ديگەن ،بورچ قويلعان ئيدى. (ئلككى 38 پراسينت ئورئنئنا).

،بيىل نويەبر ئايندا ئۆلكە كەميتيتى پلينومى، ،بو يولدا ئوزەك كەميتيت همە ئۆلكە كەميتيتى ديريكتيفلارن تۆرمشقاقاشئرو بوينچا، پارتييە ئۆيشماسئنك يللق ئشئنە بر قەدەر يۆمعاقلار ياسادى.

ئوتكەن ،يلنى تاتارستان پارتييە ئۆيشماسى نيچك ئوسدى همە ئورئنك ساستافندا نيندى ئوزەرشلەر ئوتكەردى ،سوك؟

1928 نچى ،يلنك برنچى ئوكتەبئرئنە ئۆيشماسا 13.700 چلين همە كانديدات بار ئيدى. شولاردان: ئشچئلەر — 42،4 پراسينت، كرەستييەنلەر — 35،5، حزمەتكەرلەر — 21،4 همە باشقالار 0،7 پراسينت ،بولدى. ئستانوك ئشچئلەرى - بارى 19،2، ئە باتراكلار 1،5 پراسينت‌قنا ئيدى. ميللى ياقدان ئال-عاندا، تاتارلار-4 37، پراسينت، ئورسلار — 53 همە باشقا ميللەتلەر — 9،6 پراسينت ئيدى.

بر ،يل ئچندە پارتييە ئۆيشماسى ئوزئنك ساڤلارئنا 3.357 ياكا كانديدات ئالدى. ئوتكەن ،يل بلەن چاعشدرعاندا ئوسو تيزلئگنى 12 پراسينت ئارتدى. ،بو ياكا كانديداتلار ئاراسندان 65،2 پراسينتنى - ئشچئلەر، 31،6 پراسينتنى - كرەستييەنلەر، 3،2 پراسينتنى - حزمەتكەرهمە باشقالارئيدى. ئستانوك ئشچئلەرى -50 پراسينت،ئاول حوجالئعنى ئشچئلەرى همە باتراكلار — 13پراسينت، تاتارلار — 36،8، ئورسلار — 56،4 همە باشقا ميللەتلەر — 6،8 پراسينت ئيدى.

يللق ئورتاچا سانلار، ئوسو بوينچا تۆب ديريكتيفلارنى ئوتەو بولندا پارتييە ئۆيشماسئنك زورعنا ئوگئشلارعا ئيرشكەنلئگن گورسەتەلەر. ئوسو تيزلئگنى كۆچەيدى، بيگئرەك‌دە ئشچى همە باتراكلارنك پارتييەگە ئاعئلوارى ئوزئنە تەئمين ئيتلدى، باشدا ئوسو 60 پراسينت ئيتب بيلگئلەنەگن ئيدى، ،بو سان 63 كە قەدەر جينگئرلدى ئشچى بولماعان ئيليمينتلارنى قابول ئيتو شاقتى كيمئتلدى همە چيكلەندى. ئالار حەزر بارى 3،2 پراسينت‌قنا ،ئورن تۆتالار. لەكين ،بيىل ئچندە ئوسو تيگز بارمادى، بو ياقدان ئشنك ئاچارلانووى بيگئرەك‌دە سوگئعى يارتى يلدا سيزنلە. ،بو نەرسە ئيرئنشلگەن ئوگئئلارنى قورقئنچ ئاستندا قالدئرا. سوگئعى يلدا ئۆيشمەنك ساستافن ئوسدئرو همە پارتييە ئۆيشمالارنڭ همە پرافسايوزلارنڭ ئشلەرى ئەلىٚ بيك ئاقئرن بارا همە ،بو نەرسە ئشچى-كرەستييەن حاننقزلارن پارتيەگە ئاعنى‌دا تولئراق تارتوعا گيرتە ،بولدىيە تۆرا.

بارلق ئشچئلەر ماسسئنى ئاراسندا تاتارلار ئۆزلئشى 25 پراسينتدان ئارتئعئراق ،ئورن تۆتا. ،بو كادرلار بزنك پارتييە ئۆيشماسن تاتار ئشچئلەرى ئيسەبئنە ،توتئرو ئۆچن ياحشى‌ئوقنا زاپاس ،بولب تۆرالار. تاتارلارعا ئوز تللەرندە سەياسى تەربييە بيرو، ئالارنك كۆالىيفيكاتسييەلەرن ياحشرتو، يوعارى كوتەرونى كۆچەيتو ياعندان تاتارلار ئاراسندا ئشلەودە برقەدەر ياحشئرولار بولسادا، ،ئول ئشدەگى برنيچە تابقرلار گورنگەن كيمچئلكەلەر ئەلىٚ هامان‌دا بتكەنى يوق همە ئالار ئۆيشمانك ئوسووئنە يۆعنتى ياسيلار.

تاتارستان پارتييە ئۆيشماسئنك بر ،يل ئچندە (28 نچى ،يلنك برنچى ئوكتەبئرى - 29 نچى ،يلنك برنچى ئوكتەبئرى) ،توتئررئلووى نەتيجەسندە، ئانك ساستافنى تويەندەگى گورئنئشكە كردى: بارلق كامموئيسلار - 36 15.900 كشى، شولاردان كانديداتلار - 36 پراسينت، حاننقزلار - 14، كامسامولار - 18 پراسينت. ئشچئلەر ساتسييال ياقدان - 47،4 پراسينت (ئلككى 42 پراسينت ئورئنئنا)، كرەستييەنلەر - 34،5 (ئلككى 34،3 ئورئنئنا)، حزمەتكەرلەر - 17،6 (ئلككى 22،8 ئورئنئنا)، پرازۆودستئژا ئشچئلەرى - 26،5 (ئلككى 19،2 ئورئنئنا)، باتراكلار - 3،5 (ئلككى 1،5 ئورئنئنا)، پراسينت. كالحوزچئلار يوق ئيدى. حەزر ئالار كرەستييەنلەر ئاراسندا 4،5 پراسينت ،ئورن تۆتالار. تاتارلار 38 پراسينت (ئلككى 37،4 پراسينت ئورئنئنا)، ئورسلار همە واق ميللەتلەر سانى ئيسكئچە تۆرا.

پارتييەگە تارتونى تاعن‌دا كۆچەيتو بلەن ياكا زاپاسلار بيردى همە ئەلىٚدە بيرودە دەوام ئيتە. ئاكتيفلق ئوسو بلەن پارتييە ئۆيشماسئنك ئشچئلەر ئيسەبئنە ئوسووىٚ ئاراسندا‌عى ئۆزئلك، بزنى توبەندەگى نەتيجەگە گيتئرە: پارتييە ئۆيشماسئنك ئشى ،بو ئاكتيفلئنى نەتئوعا كيرەگئنە ياراقلئلارئنرلە مادى، ،بو ئش ئالدئنعى ئشچئلەرنى پارتيەگە تارتو تورندا‌عى ئيك ئەھەمىييەتلى ،ئوزئنگى بلەن بەيلەندئرلمەدى. منە بۆلار بارئنسى‌دا بزنك ئۆيشمالارنيزنك ئشلەررندە ئەلىٚ هامان‌دا دەوام ئيتەلەر همە ئالار ۆايئرم چۆرلاردا پارتييەگە ئالو ئشئنك تيگزسز همە يۆمشاق بارووننا ،زور سەبەب بولالار. ،بو همە بيگئرەك‌دە سوگئعى يارتنى يلدا كورندى.

باتراكلارنى پارتييەگە تارتو تورندا‌عى ديريكتيفلارنك ئوتەلمەوى، هيچ شيكسز، بزنك باتراكلارنى ،ئۆيشدئرو يولندا‌عى ئشئنبزنك زەعيفلئگندەن گيلە. ،بو زەعيفلك ئەلىٚ هامان‌دا دەوام ئيتە. ،بوياقدان قاراعاندا، بز ،اولدا‌عى - پارتييە ئۆيشمالارنڭ ئشلەرن جيتەرلك ديب سانى ئالميىز. شولاى ئوق ئاولدا ئوتكەرلگەن تازارتودان باتراكلارنك پارتييەگە ماسسئنۆى ئاعئلولارى ئۆچن فايدالانماودا بردە ياراقلى ئش توگل.

كامسامولئلارنى پارتييەگە تارتو ئشندەگى كيمچئلكەلەر، بزنك كامسامولعا ئيعتيبار بيررووئبزنك همە جيتەكچئلك ئيتووئبزنك يۆمشاون، كامسامولئلارعا پارتييە تەربييەسى ،ئول ئەللە نيچە كشئنىٚ‌ئۆزاتا. ئە حەيروللينىٚ سانعا ئالمى. ئانىٚ سەعەتلەر بوينچا گۆندئرە.

،بو ديريكتئرنك تشقى مۆعەماله‌سى.

ديريكتر، حەيروللينگە، ئانك ئش باشقاروچئنسن ئالرعا تلەون بلدئرە.

حەيروللين تەمام ئابئتئرودا قالا. ئەگەردە ئانك ئش باشقاروچئنسن ئالسالار، ،ئول قول-ئاياقسز قالاچاق چۆنكى ،ئول ياكا كشئ، ،مۆندى جەوابلى ئشدە عۆمئرندە برنچى تابقر بولا، شوكار كورە ياردەمچئندەن باشقا ساستافندان پارتييە ئۆيشماسئنا 29،7 پراسينت قالندى. 1929 نچى ،يلنك برنچى ئۆارتالندا ،بوسان 22 پراسينتقا تۆشدى، 2 نچى ئۆارتالدادا شول ئوق ساندا ،بولب، 3 نچى ئۆارتالدا 23 پراسينتقا كوتەرلدى. ئوتكەن يلعا چاعشدرعاندا پارتييەنى كامسامولار بلەن ،توتئرو سيزئنرلك رەوشدە يۆمشاق بارا.

ميللى سيكتر:1928 نچى ،يلنك سوگئعى ئۆارتالندا تاتارلار 34 پراسينت ئيدى، 1929 نچى ،يلنك برنچى ئۆارتالندا ،ئول 32،9 پراسينتقا تۆشدى، 2 نچى ئۆارتالدا 40،7 پراسينتقا همە 3 نچى ئۆارتالدا 44،7 پراسينتقا كوتەرلدى.

شولاى ئيتب، بز سوگئعى واقتلاردا برنيچە تارماقلار بوينچا ياحشى ئوق‌قنا يۆمشاقلق كورەبز.

كيك قاتلاو ياكا كادرلارنى پارتييەگە ئالو ئشى، ئيلئبزدەگى ساتسييياليزم تۆزئلئشئنە ماسسئنى ئاكتيف تارتو يولندا‌عى چارالارئ بزنك بارئنسى‌دا ئەلدەن - ئەلىٚ گيسكن رەوشدە كيگەيتو بلەن بيك نق ياعلانرعا تييش. بز ماسسئنك ئاكتيفلئعنى كۆچلى رەوشدە ئوسو شارتلارى ئچندە يەشيبز، پارتييەسز پراليتار ئاكتيفلار كادرى هيچ شيكسز ئارتا، كيك كولەمدە جەيلگەن ساتسييياليزم پارئشى ئالدئعنى ئشچئلەردەن ،زور كولەمدە ئشچئلەرى 32 پراسينت ،بولدى. شولاى پارتييەگە ئالئنوچئ ئيتب، سوگئعى بلەن كيمچئلك - لەرگە پارتييە ئۆيشماسئنك ئيعتيبارن ئايندروجا يوناەلدئررگە كيرەك.

بز مۆندا پارتييە ئۆيشماسئنك ئوسووىٚ تورندا ئايئرم ئۆارتاللارعا قاراتا بر قەدەر سانلار بيرب ئوتەبز: 1928 نچى ،يلنك ئوكتەبئرندەن ديكەبئرئنە قەدەر تاتارستان پارتييە ئۆيشماسى ئوز ساڤلارئنا 912 كشى ئالدى. 1929 نچى ،يلنك برنچى ئۆارتالندا 1212، ئيكنچى ئۆارتالدا 658 همە 3 نچى ئۆارتالدا يەعنى 1929 نچى ،يلنك برنچى ئوكتەبئرئنە قەدەر 555 كشى ئالدى. شولاى ئيتب، حەزرئۆلگە كەميتيتى پلينومندان همە ئوزەگە كەميتيتنك ئوتكەن نويەبر پلينومندان ،سوك ئۆيشماسا سيزئلرلك قوزغالش كورئنە. پارتييەنك ئيك ئەھەمىييەتلى ،بو بورئچئنا پارتييە يەچەيكئلەرئنك ئيعتيبارلارن يوناەلدئررگە مۆمكينلك ،بولدى. لەكين سوگئعى واقتدا سان همە تيزلك ياعندان‌عنا توگل، بەلكى سيفات ياعندان‌دا ئاچقدان - ئاچق زەعيفلەنو باشلاندى. 1928 نچى ،يلنك سوگئعى ئۆارتالندا، پارتييەگە ئالئنوچئ بارلق كشئلەر ئاراسندا ئشچئلەر 54 پراسينت ،بولب، شولاردان 49 پراسينتنى ئستانوك ئشچئلەرى ئيدى. 1929 نچى ،يلنك برنچى ئۆارتالندا ئالئنوچئلار ئاراسندا ئشچئلەر 80 پراسينت، ئە پرايزۆودستئژا ئشچئلەرى 61 پراسينت ،بولدى. ئاندان سوگئعى ئۆارتالدا ئشچئلەر 66،7 پراسينت، پرايزۆودستئژا ئشچئلەرى 42 پراسينت همە سوگئعى ئۆارتالدا (28 نچى ،يلنك ئيىول، سيندئەبر ئايلارندا) ئشچئلەر 47 پراسينت، پرايزۆودستئژا ،يلنك سوگئعى ئۆارتالندا كامسامولار ئاكتيفنى ساستافندان پارتييە ئۆيشماسئنا 29،7 پراسينت ئالندى. 1929 نچى ،يلنك برنچى ئۆارتالندا ،بوسان 22 پراسينتقا ت

Tjatr - Kino.

«زەنگەر شەل» نى ياڭاچا قويو تورندا

تۆب ،بورچ ئيتب ئالرعا تيپشلىق همه شوكار قاراتا ،ئول ئورنىنك پلانلارن قۆرا، ديكاراتسييەلەر ئەزرلەته. ديمەك، ،ئول ئەسەرنىك تلەگەن بر ماوزوعن ئلەكتىرب ئالب، شوكار ئورنىنك ئيكسپريمينتن ياسى ئالا.

بز بيىلغى قويودا «زەنگەر شەل» نك سابان ،تويى مەوزوعلارن ئيسكه ئالب، ئسپيكتاكلنى‌دە حالق ئوينلارى تاماشاسنى ئيتب كورسەتونى قويابز. ئوزعان ،يل بز «زەنگەر شەل»نك ئيسمندەن چەچەكلەردەن ئيمىليما ياساعان ئيدك. ئاولنك تابيعى بايلىغن كورسەتونى،شونك ئاراسندا مەيسەرە شيكللنى كرەستيەين قزلارنىك فيياداىل قالدقلارى بولعان ئيشانلار تاراففندان يۆلقب تاشلانولارن كورسەتونى ئالعان ئيدك.

،بيىل ئيسه بز تۆب جينى‌حالق ئوينلارنىا، عۆرف-عادەتلەرگه كوچترب،بۆتن ئەسەرنى‌دە فاكتورا بوينچا ئالب باررعا ،ئويليبز. ،شونى كورسەتو ئۆچن بز ئسلوب-ئستيلدەدە همه ،ئويندا همه ديكاراتسييەدەگراتيسكا توقتالدق.

،ئوين مەسئەلەسنە كيلگەندە، بز مۆندا عادى سۆيلەشولەردەن يراق كيتميبز. شولاى‌دا تۆب ماسسنا ئۆيشقانلق‌تۆسن بيردك. بيىو، ،موزيكنى، سۆيلەشولەرگه تيزلك كردك. قسقاسنى، تۆرمشقا تيزلك، ريوەلوتسييەچل ،يول بيررگه ترشدق. ئاينرمه تيپلەردە ،شوندى ياقلارنى‌دا ئۆچۆراتب ،بولر:

ريياكسييون كۆچ موللا نى قەدەر يالقاو بولسا- ئاكار قارشى‌قويلعان يەشلەر قزولار؛ دينگه، ئالالعا ئشانوچنى قارتلار، قارچقلار ئاقترن سۆيلەسەلەر-ئالار كبك‌ئوك قارت، لەكين ئاشدان-ئاشقا يۆزودەن باشقانى بلمەگەن ئابستايلار چرلداشب تۆرالار.

،بو چيكلەونى كرتو بلەن بز ئەسەرنى تولنراق همه ئاچغنراق رەوشده تاماشاچىغا جيتكنزرگه ،ئويليبز.

پاستانوۆشچيك: وەليف - سولوه.

„Qara parus“

Sofkinonıń Qazan bylege jardəme blən Tatar Mədəniətə jortında „Qara parus“ kino - kartinasına çəməqət qaraus buldı

Kartinanıń təp idiəsə Əstrxan vaqiqələre unajb blən cqqan bulrqa tieş, anda təp rol'ne balqcı ala. Kartinanıń sojası məndəriçəse komsomollarnıń xosusi səydəgər balqcılqa qarşı kərəşylərnnən qibarət.

Taza, kəcle bulqan balqcılar başlıqı yzenen aŋszlıqı arqasında casnik qulına təşə. Ul yze blən başqa iptəşlərən də casnik a tarta. Kopiratif nacar eşli. Balqcılardan jraq tora.

Dingez bujndaqı bu qaranqı pocmaqta komsomollar klubı qna jaqtı nirep tora.

Qzıl flotta xzmət itep qajtqan komsomolis bu kərəştə zur urın totə. Ul casnıj səydəgər aqcasına salnqan „Qara parus“ nı (çilkən kejməsen) quıp çitər ecen komsomollar kejməsenə motor quja. Ləkin casnıj səydəgər aqcasına salnqan „Qara parus“ tottrmıj, komsomollar kejməse su asndaqı baqanaqa bərelep şartlıj. Axrında komsomollarqa qarşı kərəşkən batır balqcı, alarqa quşılıp kitə, karysil jannda səydəgərna quıp çibərə.

Komsomollarnıń casnıj kapitalqa qarşı kərəşlərən kyrsətkən kartinalar xəzer bik kirəkle. Ləkin „Qara parus“ monı dəres itep xəl itməgən. „Qara parus“ komsomollarnıń təp kecləren (motornı) ike mərtəbə şartlata. Kətməgəndə gnə usal balqcı komsomollar blən karysildə brləşə - duslaşa. Bu da qəçəberək. Komsomollarqa xas bulqan dərtle eş, çitzlek, cdamnıq, çinep cqu jə isə nty - bu kartinada kyrnmi. Cəməymən kartina məs'ələne quja qna, anı xəl itmi.

Kartinada qzu tixnika, bəjek xudozstıva, jaxşı kompazitsiə bar. Əgər də bu sunqılar bulmasa ide, ul vaqtta „Qara parus“nı dənjaqa cqarunıń da kirəge bulmas ide. Ul məndəriçə jaqnnan kərəşce həm çinyce bulqan komsomolnıń təp tradıtsiəsenə muafiq tygel. Cənki xəzrge komsomol bu kartinada kytərlgən məs'ələlərne gnə xəl itərlek inde.

MARZAN.

QAZAN JAŃALQLARЬ

2 nce industriə kəne

Va itof zavotь eşcelərə caqıra.

Vaxitof zavotndaqı sanın, şəm, taqta həm mickə jasau bylklərenen eşcelərə 25 nce dikəbrdə razdıstva bəjrəmen ity urnına, 2nce tapqır industriə kənen ytkərələr həm annan kilgən ber kənnek xzmət xaqların kolxozlar təzy fajdasına birələr, yzlərnnən iŋ jaxşı 10 eşcene bətnnəjgə kolxozlar təzy eşenə bylək itələr Şunıń blən brgə alar mix fabrigı, Linin ismndəgə tuqu fabrigı həm 40 ncı zavot eşcələren tinnəşrgə caqıralar.

Orıq tazartu stansısı

Bu jlqı təzy sizonnda Tatarstannıń Orlqcılıq Sojuzı tarafnnan Cistajda cəcylek matirialların tazartu stansısı xotqa çibərelə. Bu stansı ilikter kəce blən eşləjəcək. Brnce jlda ul 67 meŋ sintnir, iknce jlda 167 meŋ sintnir cəcylek matirialların tazartacaq.

Kustarlar tormışı

Kustarlarnı ertil xisabnnan straxovajt ity.

Əlegə caqlı kustar kopiratsiəsenə ojşqan kustarlar, yzlərenen xzmət xaqları isəbunən gnə straxovajt telələr ide. Kustarlarqa çinllek jasau ecen xəzer bu tərtip yzgərep, ərtillər xisabnnan straxovajt ity başladılar.

Posoviə biryne tigzley.

Anıl həm şəhər ərtillərndə eşləyce kustar xatnnarına bala tərbiəse ecen birelə torqan posoviələr əlegə caqlı alarnıń xzmət xaqlarına qarap tərlecə birelə ide. Xəzer bu tərtip yzgərtelep, xzmət xaqın az həm kyp alucıqa da ber tigez birelə başladı. Şulaj uq ylek kymy ecen birele torqan jardəm də tigzlənde.

Salqnnar-22,6 gradus.

Bu arada Qazanda şaqtıj kyp qar jauqannan sunı,12 nce dikəbrdə salqnnar başlandı. Irtə blən Silziə bujnca, 21 gradus, kickə taba 23,6 gradus salqın buldı.

Casnılardan tovar alu tuqtaldı.

Yzək Eşcelər Kopiratifı yzenen, səydə cltərenə monnan sunı casnıj səydəgərlərdən tovarlar alunı qətqi rəyeştə bterrgə quştı.

Auıllardaqı sovit eşcələren ikmək blən te'min ity

Səydə Xalıq Komisariatı auıl çirlərndə eşləyce sovit eşcələren (agronom, uqıtucı, vrac həm başqalarnı) ikmək blən te'min itep torrqa qərar birde. Kanton, rajon başqarmalarınıń kyrsətylere bujnca, alarqa ikmək birelep toracaq.

Eşcelər arasnda kommuna xuça lıqı siksiəsenen plinumı

Bygen, 13 nce dikəbrdə Vaxitof zavotı klubında şəhər sovitı kommuna xuçatıqı siksiəsenen plinumı jasala. Anda kiləse təzy sizonnda Qazanda jortlar salu həm təzklek eşlərə turnda doklat bulacaq.

Məktəp şəhərcegenen eşlərən jaxşrtrqa kirək.

Tatarstan Məqarif Xalıq Komisariatı kolligiəsndə Vaxitof ismndəge tatar məktəp şəhərcegenen eşləye turnda doklat tınandı. Doklatqa qaraqanda, bu məktəpte uqucılarnıń sotsial sostafı da, uqıtu eşlərə də qənaqətlənrlek tygel. Bu məktəpkə bajtaq jllardan birle pcən bazarı səydəgərlərenen həm başqa xoquqszlarnıń balalarınnan kyp knə uqucı alınıp kilgən.

Məqarif Xalıq Komisariatı sotsial eqşların jəşerep kr[illegible] həm cit ilimintlar blən bəjləneş [illegible] torqan uqucılarnı cqarrqa qərar birde həm məktəpnen bəten eşlərə[illegible]kşeryne ajrım komisiəgə tapşrdı.

Soraularqa çəyaplar

Əgrçe rajonı, Buvi auılınıń Cj. Cukfqa.

Impirializm suqışında 3 nce gruppı invalit bulıuqız ecen szgə birelep kilə torqan pinsiənen tuqtalıu tyvəndəge səbəplər bujnca dəres sanala:

Brncedən, pinsiə bilgeləy instruksiəsndə kyrsətlgən dokumintlarıqız çitşle bulmaqan, iknccdən, nıq xuçalqlı, atlı, sıjırlı, jortlı - çirle bulıuqız əstenə, çinel qərip bulıuqız həm yz yzegzne jaxşı qarıj aluıqız iqtibarqa alınıp, szdən jarlılarqa həm auır qəriplerək bulqannarqa pinsiə tieşle tablqan.

Callı auılxəbenə.

Callı kantonı, poctı bylegenen mədire turnda „aldap ksəsenə tulıra“ dip jazqan kəqəzegez tikşery nətiçəndə raslandı.

Cistaj kantonı, Məslim volısı Pirsidticen auılınıń A. Barıjqa.

Szgə bu jlqı auıl xuçalıqı nalogı dəres salnqan Cənki auıl xuçalıqınan barlıq kileregez 688 sum 5 tien, siparator ecen 50 sum, barlıqı 738 sum 5 tien isəplənə. Şunardan 13 çanqa 20 şər cigerlgəc, nalok salına torqan kileregez 78 sum 2 tien bulıp qalqan. Bu suma ecen 86 sum59 tien nalok salınırqa tieşle bula. Ləkin szgə taqın da agraminimum bujnca 8 sum 60 tien, çan kvp bulu səəəple 12 sum 90 tien, barısı 20 sum 50 tien taşama jasalıp, szgə tik 65 sum 9 tien gnə tylərgə tieşle bulıp qalqan. Şunnan da artıq kimetrgə məmkinnek kyrnmi.

ZAKON XADATAJ BIUROSЬ.

KƏNDƏLEK VAQIQƏLƏR

◆ TALAU - Qazan rajonı, Ponidilofkı auılınnan kilgən grazdan Alkin iserep jorgən vaqtında, bilgesez qaraqlar Qaban kylenə alıp təşep, 280 sum aqcasın talaqannar.

◆ „BURZUJ“ ELƏKKƏN - qaraqlar arasnda „Burzuj“ quşamatı blən jorgyce M. Ivanof Sukonnıj jaqında iserek Davidfnı (Sakalof uramı, 82) talaqan vaqtta qulqa alnqan.

◆ MUNCADA URLAUCЬ - Karl-Marks uramnda 35 nce jortta torucı Kakrurina digən xatın Bolaq bujndaqı 1 nce nomirlı muncada jubnqan vaqtta, ber xatın nomirlı tazın almaştırıp 150 sum aqcası blən kiemnəren urlap kitkən ikən, urlaucı 49 jəşlek Murzina (1 nce Potloznıj, 14) militsiə tarafnnan totlıqan. Urlaqan aqca anın jannnan tablqan.

Sut eşlərə

باندیت ئۆعمانف.

قايبچ رايونى، ئەمەل بۆرتاس ئاوئلندا ئۆعمانفلار بۆتن-ئاعاى ئننسى بلەن ئاول يۆزەگنده قادالعان قلچق ،بولب تۆرالار.

ئورلاو، ياندىرو، مونچا ئيشو كبك ئشلەر، ئۆعمانفلارنك ياوزلىغى تورنداعى سوزلەر تزمەسنده تزنلەلەر. پچاق‌بلەن قابرعاتاستن قتقلاب‌قنا ئالو، كۆبشەسن كيسكەن ۆينتوفكندان «تۆكرتب» كنه ئالو كبك ئشلەرده ئۆعمانفلار ئۆچن چاباتا ئورودەن‌دە جيكلەنلەرك.

ئەمەل بۆرتاسنك ئاول سەويتى پرسيدە ئئلى ،چن كوكلەدەن ئشئنه بيرلەگەن كشى بولعانعا، ئۆعمانفلار فيتنه‌سندەن ئاولنى نيچك بولسادا قۆتقاررعا تەرار بيره همه حەلندەن كيلگەن قەدەر ئالار ئارتندان ئزەرلكلەب،ۆلاس قولىنا ،تۆتب بيررگه ترنشا.

ئۆعمانفلاردا پرسيدەتلگه:

— سين ئوز جينازاڭنى ئوزك كوررگەتله- سەك‌گنه بزگه قارشى چق! ديلەر.

ئاعاى-ئنى ئچندەن نيعمەتجان ئۆعمانف ديگەنى پرسيدەتل زاهيدوللينىڭ «كچى ئوچاققا بۆتترب تعو»نى ئوز ئۆستنده ئالا.

9 نچى ئوكتەبر تۆننده ،ئول ئوزننده ئيكى كشى ئيەرتب،زاهيدوللينىڭ ئيشك ئالدىنا بارب، ئانك ،سيىزنى ئورلاماقچى بولا، لەكين زاهيدوللين واقتندا سيزنتب كاراڭول قچقر- عاچ ياوزلار قالچالار. ئيرته بلەن ،تۆرب چققاندا ئۆى ئارتندا تۆرعان نيعمەتجان

— بەحتك، بوگنگه ساو قالدك! دى.

12 نچى ئوكتەبر تۆننده نيعمەتجان ئيت-وفكى بلەن قۆرالالاتب كيلب، زاهيدوللينىڭ تەرەزەسندەن ئاتا باشلى. تەرەزە بويندا‌عى سەكنده يۆقلاب ياتقان زاهيدوللينىڭ حاتننى همه بالالارى قورقب ئويا- نالار همه بارسى‌دا ئولمه قورقوسى بلەن ئاقتۆب سەكنى ئاستننا قاچالار. پيچ ياننداياتقان زاهيدوللين تيزگنه ئۆچرماعا مىتب كاراڭول قچقنا، بر تازدان حالق جييىلا، زاهيدوللين ،ئول كۆننى ئۆينده قونارعا قورقب، بۆتن عائيلەسى بلەن ئۆين تاشلاب كورشنگه كرب قونا.

ئيكنچى كۆننى ئالار ئۆيگه ئەيلەنب‌قايت- سالار، بۆتن ئۆى ئچى ئاستى - ئۆستننه كيلگەن، ساندقدان 200 ،سوم ئاقچا همه باشقا نەرسەلەر ئورلانعان بولا.

،بو ئشلەردەن ،سوك جيرلى ۆلاس ئۆعمانف نيعمەتجاننى بيك نق ئزلەرگه كرنشه همه ياتقان كۆچ قويب قولعا ئالا.

تاتارستان باش ،سودى باندیت نيعمەتجان ئۆعمانفنى تاتارعا حۆكم ئيته.

مەسكەوده سريتيلنكنده «تاتكنيگه» ماڭازينندا «قزل تاتارستان» گەزيتنه بادپيسكى قابول ئيتىلەمەب بره‌ملەب ساتىلا.

Kitap kiştəse

„Qzıl lacnnar“.

Bu „Qzıl lacnnar“ eşce şaqir Mansur Qrimofnıń janə şiqrlər çibıntqı. Çibıntqqa M. Qrimofnıń sunqı jllarda jazqan paimaları həm şiqrlərə krgən. Bu kitap kckenə qulda, jaxşı kəqəzdə, 140 bit itep „Sintrizdat“ tarafnnan bastırlqan. Bəjəse - 40 tien.

Q. Nəçmi əsəre.

„Sintrizdat“ nəşriatnda Qəvi Nəçminen „Jar bujndaqı ucaqlar“ digən xikəjələr çibıntqı cqtı. Çibıntqqa monqarcı tərle çirlərdə baslqan „Salaqa“, „Tompı“, „Qrlar bujnca“, „Baqana bar...“, „Taştuqajqa qajtmıjbıvz“ şiklle xikəjələr blən brgə, monqarcı baslmaqan xikəjələr də krgən. Çibıntqı urta qulda, 207 bit. Bəjəse - ber sum 25 tien.

„Kələc irtə“.

Eşce jazucılarıbzdan Cj. Iljasnıń „Sintrizdat“ nəşriatnda „Kələc irtə“ ismndə xikəjələr çibıntqı cqtı. Bu çibıntqqa „Vaxta“, „Fontan“, „Tlsez agitator“ həm „Mastirskujda“ şiklle 23 xikəjə krgən. Çibıntqı kckenə qulda, 154 bit. Bəjəse - 75 tien.

„Lininizm əlifbası“.

Kirzinsof həm Liontief iptəşlərnen bu kitabı ber nicə tillərgə tərcəmə itlgən inde. Kitap kyberək kurslarqa həm məktəplərgə qarata təzlgən. Mnə şul kitap xəzer „Sintrizdat“ta tatarca basılıp cqqan. Əsər zur qulda,224bit, bəjəse-65 tien.

„Tatar şiqer təzeleşe“.

„Janalif“ nəşriatnda X. Vəlinen mitrikəgə baqışlanqan „Tatar şiqer təzeleşe“ digən əsəre cqtı. Kitap zur qulda, 134 bit, bəjəse ber sum.

Tilifon № 3 - 75

◆ Şəhərnen Vaq Pritpriətiələre Trise mədirlegenə eşcelərdən juqarı kytərlgən ipteş Simagin (şofir) bilgelənde.

◆ Qazan təzy kontorına kirpec zavotı ecen janə sarajlar saldırqa Tatar Kommuna Bankısnnan 50 meŋ sum ssudı alrqa roxsət itlde.

◆ Brnce dikəbrgə qədər Qazanda cit ilimintlardan buşatlqan fatirlarqa xzmət iəkrnnən (başlıca eşce həm əjlərenə qajtarlqan qzıl armieslərdən) 116 qailə urnaştırıldı.

Çayaplı ridaktası: SAFABDR

Bilderylər

◆ Bygen kic 6 s. tə Vaxitof zavotınıń qşqı klubınıń idarə bylməsndə şəhər sovitınıń kommunal'nıj siksiəsenen plinum çilılşı bulacaq.

Kən tərtibe: 1) Şəhər kommunxozında 1930 ncı jlnıń təzy eşlərenə xəzrlek xaqında. 2) Toraq təzy eşlərndə 1928/29 həm 1929/30 ncı jlnıń jomqaqları. Clin həm kandidatlar, təzy eşenə bilgelənqannər, inzinir həm tixniklərnen kickmi kilylərə məcbyri.

◆ Çomğa 14 nce dikəbrdə 18 s. tə elmtə klubında (Tiligraf tqrqında 6 ncı jortta) Qazan gəzit biurosı, urndaqı nəşriatlarnıń V.K.P. (в) agit prop bylege blən brgələp, Qazan şəhərə həm barlıq podpiskı çiucılarınıń kinəjtlgən kinəşmələre çiılacaq.

Kən tərtibe: 1) Matbuqatnıń role həm maqsatları həm anı tartunıń mitodları. 2) Cinvar podpiskı kampaniəsen uzdırı. 3) Elmtə aparatına smotr. Kinəşmədən sunı ədəbi bylek. Jlqa arjaqnnan kilycelərnen kily xaqları tylenə. Podpiskı ojştırucıları həm çiucılarınıń kilylərə məcbyri. Fabkomnarnıń kul'tkomisiə vəkillərə də cağırılalar.

Qazan gəzit biurosı həm V. K. P. (в) Əlkə Komititı Agit prop bylege.

◆ Bygen kic 6 səqəttə dingə qarşı kərəş kabinitında (Cirnıjşof ur. 2.) Qazan şəhərndəge dingə qarşı eşləyce aktiflarnıń instruksiə - mitodikı kinəşmələre çiıla. Kinəşmədə iptəş Fidorovicnıń həm Xoməkofnıń rozdistıvaqa qarşı kampaniəne ytkəry turnda doklatı bula.

Kily allaszlar ojşmasın ı rajon sovitı çlinnəre, allaszlar jəcəjkesenen biuro clinnərenə, liktrlarqa, doklatcılarqa, tygərək çitəkcelərenə məcbyri.

◆ Bygen kic 6 s.tə. şəhər sovite siksiələrenen plinum çiılşları bulacaq.

1) Kommunal'nıj siksiəneke Vaxitof klubında.

2) Proizvodstvo siksiəseneke Jagdnidə. Linin kyn zavotınıń Linin pocmaqında.

3) Səlamətlek saqlau siksiəseneke Janə Gorşicnıj18, Sotsial Gigienı Institutında.

4) Xərbi siksiəneke-Arca qrında Tatar polıqı klubında.

5) Finans - bydzit siksiəseneke - Nərkomfndə-

6)Səydə-kopiratif siksiəseneke-QYEK qzıl pocmaqında (Prolomnıj ur. aptik qarşısında)

7) Sut adm. Siks. Narkomjusta

8) Xalıq məqarifə sik.Kopirativnıj ur.Linin məktəbndə.

9) R. K. I. Sik. Şəhər Sovitında

ŞƏH. SOV PRIZIDIUMЬ.

◆ Tat Əlkə Kontrol' Komisiəse hər ber partiə ojşmalarınnan, tybəndəge iptəşlərnen yzlərndə ucotta torıp tormaqannqlarını xəbər itylərən sorıj:

1) Mocalof—Arca urmanı lisnicie bulqan. 2) Rəxmətullin - elkke „Kommunal'nik“ zavotı diriktorı. 3) Şabanof Vasili Vas. 4) Vladimirof P. V. 5) Garinsof V. I. 6) Dıjganof N. I. 7) Vozdvizinski. 8) Malıjşef I. D. 9) Fətxyllin Zakir - Casnıj pridp. grupkomı pride. 10) Sadıjqof Cjabdulla, Spas kantonnnan.

Qimmətle kəqəzlərnen bəjəse.

1929 nce jıl 13 nce dikəbrdə

	Alucılar.	Satucılar.
1922 nce jlqı 6 % ıı 1 nce dəylət otoş zajumı		4.88
Dəylət III nce krəst. ecke zajumı		5. —
1926 ncı jlqı ecke zajumı	128. 75	126.75
1927 nce jlqı 10 % ıı otşlı zajum	26.08	25.98
1 nce 6 % ıı indystriə zajumı	25.40	25—30
1927 nce jlqı 12 % ıı zajum	—	—
2 nce otşlı indystriə zajumı	26-33	25—83
Şul uq prosintsızı	26—33	25—83
1928 nce jlnıń 11 % ıı ecke zajumı	103—23	103 17
1929 ncı jlqı prosintsızı dəylət otoşlı zajum	103—05	102·05
Krəstian xuçalıqın nqıtu zajumı	10—85	10 53

S. S. R. Dəylət Bankısınıń Qazan əlkə kantorı

Tinyrlannar

Almatadan-Talar Xuça - jfqa. Kyzmə- Dimianskidan-Aliksiefkə. Rəzannan - Yncikofqa. Məskəydən - Kaganskajaqa. Rastoftan-Priningə. Məskəydən-Cistofqa

تاتارستاننك كانتون، رايون ئوزەكلەرندەگى «تاتئيزدات» بولكلەرندە، قازانداچقان بارلق تاتارچا گەزيت، ژورناللارعا پادپيسكنلار ئالننا همه ياڭا نومىرلارى بره‌ملەب ساتىلا.

مولا ئيبراهيم قزنى حەسەنده ئالتنباينۆا

نك فايدا ئشلەون، كم ،بولب ئشل ون، كوبمنى وازيفه ئالعانى بلگەن ئيبده‌شلەردەن: ئانك ئادريسن، قازاندا تاتار تلن ئشكه ئاشنرو ئوزەك كورسلارى ئيدارەسنده حەبەر ئيتولەرن سۆرالا. چەنئشيەشترب، كورسلاردا يلدان ئارتق ئۆقب، ئاشاب ياتقانى ئۆچن 350 سومىلار چاماسندا ،سود بلەن تولەرگه حۆكم ئيتلگەن ئيدى. ،بو كۆنگه قەدەر بر تيين تولەگەننى يوق همه فايدا ئشلەگەننده يەشترب ياتا.

كورسلار ئيدارەسى.

Адрес: Казань, ул. Карла Маркса 43. Курсы Р. Т. Я.

گەزيت، ژورنال ئەرتيبسز تابشنرلسا

قازان، «تاتئيردات» ئيكسپيديتسييەگه دەن ئادريس بلەن فايدا يازنلووكنى، ئادريسكنى، پادپيسكنى سروگن كورسەتب حەبەر ئيت، تيز تيكشنرب يولعا سالنىر.

Tatizdatnıń „Kamil Jaqup“ ismndəge [illegible]a - tipografiəsenə, KARRITOR bulıp eşləy ecen [illegible]r ike tlne blyce, tatarcadan janalifnen xəzrge imlasın jaqnnan tanış bulqan həm iske qərəp əlifbasın da jaxşı blyce kşe (ir jaki xatın-qız) kirək. Bleşy ecen adris:

Казань, сенная ул. д. №22. Tilifon blən bleşyecen: 4-69.

تيزدەن باسلب چعا!

«وتو انچئلق همم ئانك پراگرامماسى»

ع. قاسيمف ئەسەرى.

«ئيگنچى» ژورنالىنا

193 نچى يلعا يازنلو باشلاندى.

ئاول همه بر ئاكتيفنى، بارلق جەماعەت ئشچئلەرى، تۆرلى فورداعى كلحوز همه ئاول حوجالىغى كاپيراتسييەسنده جلينلەرى «ئيگنچى» ژورنالن ئوقب بارعا ئييشلنلەر.

«ئيگنچى» ژورنالن، ئيندى 9 نچى ،يل تاتارستان جيرئشلەرى حر كامپسارييانى تاراففندان ئايعا ئيكى تابقر چعارئلب ئۆرا همه... ... ر. نك تاتارلار يەشى تۆرعان بۆتن پۆچماقلارنا سۆيب ئوقنلا تۆرعان بر ژورنال ،بولب تانلعان.

«ئيگنچى» بيتلەرنده تاتارستاننك تانلعان ئاول حوجالىغى بلگەرى يازنشب كيلەلەر.

«ئيگنچى» بيتلەرنده حەزرگى كۆننك بورچلارى، ئاول حوجالىغن تليكتريفلەشدىرو، ماشينالاشدىرو همه كاپيراتيف - لاشدىرو مەئەلەلەرى، شولاى‌ئوق كبك كولەمده ئاگرانوميىه، ۆيتيرينارييلەلەرى ياقترتىلب بارئلا.

تۆرلىورمنداعى كالحوزلار، ئاول حوجالىغنى كاپيراتيفلارى همه ئايتم كرەستيەين حوجالقلارى «ئيگنچى» بيتلەرنده ئوزلەرننك سۆراولارننا تولىق جەواب تابا ئالالار.

1 نچى عينواردان باشلاب، ئالتنى (6) ئايدان كيم بولماعان سروكنا يازنلۆلارعا بوشلاى «كرەستيەين كالينداركى» جيبەرئلە.

يازنلماقى. بر يلعا 3 ،سومه، 6 ئايعا 1 ،سوم، 50 تيين. 3 ئايعا 5 تيين. پادپيسكنلار بۆتن ،پوچتنى بولكلەرنده همه «تاتئيزدات» كيئنتلارندا قابول ئيتىلە. ئاقچانى ،تورى ريداكسييەگه جيب. يازنلرعا مۆمكين.

ريداكسييەنى ادريسى:

Казань, ридакция журнала „ИГНЧ“

تاتارستان تيكلەر ئيدارەسننگ همه‌بر ئەپتيك همه ماڭازينلارندان پرافيسر . ،توشنوف ،ئۆسولى‌بوينچا همه ئانك قاراماعندا همه تۆرلى حەلارننگ نەسل بيزلەرنده‌ن ئشلەنگەن ،ئورگنى — تيراپيفتيك پريپاراتى

تياليزات همم ئاۆارييوليزات پريپاراتى سۆراعز

تاليزاتنك برفلاكونى 1 ،سوم 25 تيين.

ئيوليزاتنك بر فلاكونى 1 ،سوم 25 تيين.

قازانداۆتيىيه ئينستيتوتنك باكتيرييالوگييه لابراتورييەسى، ئشلەنەپيارات دوكترلارنك ريتسيپلرى بوينچا بيرئلە.

قازندا 5 فلاكونعا زاڭاز بيرگنده جيبەروى بوشلاى.

چيت شەهەرگه نالوزنى پلاتيوڑ با جيبەرئلە.

تيلىفون 63—2 125

(Galaktionof uramı № 13. Tilifon № 2 - 97).

Çomğa 13 nce dikəber

ئاچق ئسپيكتاكل

Zangar şal - زەگگەر شەل

Muzıjkalı milodrama 5 pərdədə. K. Tincyrin əsəre. S. Səjdəşef muzıkası. Səxənəgə quja nəybət rizissor Vəlief Sylvə.

ئسپيكتاكللەر باشلانا نەق 8 سەعەتده ـكاسسنى همه كۆن ئاچق.

TATAR DƏYLƏT AKADIMIƏ tiatrında opira.

15 nce dikəbrdə Faust

Lunacarski ismndəge ZUR TIATRDA

15 nce dikəbrdə arzan bəjə blən Inga

Tatarstan baş sutınıń Qazan rajonndaqı həm Arca kantonndaqı 2 nce ucaskısı sut başqarucılarınnan A. T. Kyzmin bldera T tarstan baş sutınıń, Qazan rajonı 1 həm 2 nce ucaskısınıń, Qazan şəhərenen 2 həm 4 nce ucaskısı həm Arca kantonı 5 nce ucaskı xalıq sutınıń qərarları bujnca tybəndə ejtlgən auıllardaqı grazdannarnıń nərsələren satu ecen targilar jasalacaq:

Pənçeşəmbe 19 ncı dikəbrdə irtə 9s.tə. Qazan rajonı Uspinski auılında Atlaşkin stansısınnan 4 kilomitr çirdə T. K. Jrşofnıń 555 sum bəjə qujlqan 2 jəşlek taj, 8 sarıq, at abzarı, baz əste, 64 kilo çiten syse, „Zinger“ qul maşinası, 5 mitr sukno, səqət həm kəzgelərə satılacaq. Şul uq kən Zilynıj dyl auılında 11 s. tə. .V F. Kzıjminnen I. P., I. P. həm G. S. Platonoflarınıń həm I.S. Filyşinnərnen 1158 sum bəjə qujlqan jortlar həm nərsələrenen satılacaqın bldera.

Şul uq kən şunda uq I. S. Filyşinnen elktə 500 sum bəjə qujlqan dvigatlle tgrmənə, tgrmən invintarları həm qaraltıları alucılar birgən bəjədən başlap satuıaşu blən satılacaq. Çomğa 20 nce dikəbrdə irtə 10s. tə. Vasilieva auılında I. A Dobrəkovanıń 50 sum bəjə qujlqan „Zinger“ ajaq maşinası satılacaq.

ŞIMBƏ 12 nce dikəbrdə kic 5s.tə, Krasnaja Gorka auılında F. A. Pavlikkof həm F A. Kirikofnıń 548 sum bəjə qujlqan at, sıjır, kckenə əj həm başqaları targi blən satılacaq. Targi alucılar birgən bəjədən başlana.

Cərşəmbe 25 nce dikəbrdə irtə 10 s. tə Qazan rajonı Suxaja Rika auılında, 12 s. tə Kadıjşef auılında F N Dunajef, F, P. Patapoflarınıń 166 s. 50 tien bəjə qujlqan sarıq, dunqızı, samauır, kəzge, ərdrgec, 45 byrənələre satılacaq.

Pənçeşəmbe 26 ncı dikəbrdə 11 s. tə Qazan rajonı Kalinin volısı Mamatovo auılında A. N. Orlofnıń 162 sum bəjə qujlqan 5 jəşlek atı, 4 sarıqı, komod həm başqa nərsələre satılacaq.

Satılacaq nərsələrnen ismnek həm bəjələren sut başqarucısınıń xzmət urında (Qazan, Məskəyeski ur, 2 nce jortta dyşəmbe həm şimbə kənnərdə 9 dan 12 gə qədər, satılacaq nərsələrnə targi kənndə, targi bulacaq urnda kyrrgə məmkin.

Sut başqarucısı KYZMIN.

Vaq pritpriətiələr kommunalnıj trisenen idarəse Bankovski uram, 8 nce jorttan, Ynivirisitit uramnarı blən Bolaqnın uŋ jaqı catndaqı 1-49 ncı jortqa, elktə Mirkulafnıqı bulqan №2 munca catlıqına kycte. Bolaq jaqnnan krelə.

VPKT IDARƏSE 1224

Çapıqlar redaktası: SAFABDR

[illegible]larnıń şəhər[illegible]renen 15 dikəbrgə qədər ripirtuarı

Iliktra — Anglo - Frako - əbaiə - Girmaniə viklarnnən „Mylin - Roz“ — Sianslar 6, 8, 10s. lərdə. Tilifon 6 - 02 — Lgytle talunnar, kontromarkılar, propskılar eşkə aşmıj. 16 jəştən kimne balalar krtlmi.

„Union“ — Zur Prolomnıj ur. Sianslar 6, 7 - 45 m. həm 9 - 30 m. ta. — bygen 12 nce dikəbrdə brnce kyltura kicəse, janə kylt filme «Kafkaz qapqası»

Catqı — Sianslar 6. 7 - 45 həm 9 s. 30m. ta. til 12—31 — 11 həm 12 dikəbrdə Groziə Goskinosı bajaviklərnnən „Saba“

Narodnıı — Sjanslar: 6, 7-45, həm 9-30 s. lərdə Til. 5—35 — 11 həm 12 dikəbrdə nəfis filme „Stinalar tle“ 16 jəştən kim bulqan balalar krtlmi.

Majaq — Sianslar: 6s, 7-30 həm 9s. lərdə. — 12, 13 dikəbrdə havadan dram «Kaan kərədə» (Qanatlı allanın qorbanı).

Qzıl joldız — Sianslar 6, 7-30. həm 9 s. lərdə. t. 10-62 — 12, 13 nce dikəbrdə Kino piesse Ike kəc „Janə jullar blən“

Sianslar „Iliktra“da 6,8,10s.lərdə. „Union“,6, 8 həm 10 s tə „Narodnıj“da6,7jarım həm 9 jarım s.tə. „Qzıl joldız“da 6,7 jarım,9s. tə. „Catqı“ həm „Majaq“ta6,7½ həm 9s. lərdə

Kino VUZ — 13, 14, 15 nce dikəbrdə „Sın çintiman“ Monti Biks qatnaşı blən ujnalqan.

Sovit Seydə Xzmətkərlere Yzək klubında Kopirativnıj ur. 46. til 11—49 — Bygen 13 nce dikəbrdən Tatarca konsirt 2 bylktə. Kic 8 səqəttə başlana. Kry klup həm sojuz bilitlərə blən.

Vostanie Bistəse kinosında. — Bygen 13 nce dikəbrdə „Portfille kşe“ 6 bylktə.

14 dikəbrdə Vaxitof zavotı klubında opira. — «Javgini Onigin» 7 jarım səqəttə başlana.

Aksiələ çəmqiət «Silxozsnəbzinie» Cja a/x. Maşinaları həm zapas kisəklərə bazis sklatına Mədir kirək ADRIS: Cirnıjşivski jort 15. „SILXOZSNABZINIE“ 1225

Главлит № 23 Типография им. Александрова изд. „Красная Татария“. Кремль 11, 1929

Tatglaflit 23 „Krasnaja Tataria“ Gəzienen N. Aliksandrof ismndəge tipografiəse Qazan 1929 jıl Kriml, 11.